

L'ÉCONOMIE
QUE NOUS VOULONS
EST DURABLE, SOCIALE
ET SOLIDAIRE

● RAPPORT D'ACTIVITÉ 2020



cress

Chambre Régionale
de l'Économie Sociale
et Solidaire
Auvergne-Rhône-Alpes



- **Rédaction, publicité et diffusion**

CRESS AuRA : 3, rue Colbert,
63000 Clermont-Ferrand.



- **Direction générale** : Pauline Petot

- Directrice de la CRESS AuRA.

- **Directeur de rédaction** : Guillaume Dubus

- Chargé de communication.

- **Création et mise en page** :

K-lao, Chloé Perez.

- **Impression** : Imprimerie Lamazière

- Labellisée Imprim'Vert et certifiée PEFC
Imprimé en France sur du papier issu
de forêts gérées de façon responsable.

- **Production et crédits photos** :

CRESS AuRA.

- **Ont collaboré à ce rapport** : l'ensemble

des équipes salariées et bénévoles
de la CRESS AuRA.



SOMMAIRE

ÉDITO du Président	2
--------------------------	---

1

LA CRESS AUVERGNE-RHÔNE-ALPES, FAIRE NAÎTRE DES INITIATIVES POUR ACCÉLÉRER LES TRANSITIONS	3
---	---

NOUVEAU CONSEIL D'ADMINISTRATION, NOUVEAU BUREAU POUR TRACER DE NOUVELLES LIGNES	4
---	---

Une gouvernance active en 2020.....	4
-------------------------------------	---

Les instances de la CRESS en 2020	5
---	---

Organisation stratégique et opérationnelle en 2020.....	6
---	---

L'activité de la CRESS AuRA en 2020.....	6
--	---

Temps forts de la CRESS AuRA en 2020.....	7
---	---

2

DÉVELOPPER LES ENTREPRISES	8
---	---

Promouvoir l'offre des entreprises de l'ESS.....	8
--	---

Faciliter le développement économique des entreprises de l'ESS	9
--	---

Encourager l'entrepreneuriat.....	10
-----------------------------------	----

Affirmer l'utilité sociale et l'impact social de l'ESS avec l'agrément "ESUS"	12
---	----

Accompagner le développement des entreprises par l'innovation sociale	14
---	----

Appuyer la professionnalisation des salariés et dirigeants de l'ESS.....	14
--	----

3

DYNAMISER LES COOPÉRATIONS ÉCONOMIQUES ET TERRITORIALES	15
--	----

Favoriser les coopérations	15
----------------------------------	----

Renforcer les politiques publiques	16
--	----

4

FAIRE CONNAÎTRE L'ESS	19
------------------------------------	----

Renforcer la connaissance de l'ESS et de son environnement	19
--	----

Sensibiliser les jeunes à l'ESS.....	21
--------------------------------------	----

Promouvoir l'ESS et ses acteurs en Auvergne-Rhône-Alpes.....	22
--	----

5

VIE ASSOCIATIVE	25
------------------------------	----

138 adhérents à la CRESS !	25
----------------------------------	----

Bilan financier / Notre budget 2020	27
---	----

Bilan fonctionnel	28
-------------------------	----

Partenaires	29
--------------------------	----

ÉDITO



Devenir le tiers de confiance de l'ESS !

Transformer restrictions en opportunités, croire au possible malgré l'incertitude, faire preuve d'agilité en permanence, tels ont été quelques-uns des défis qui ont rythmé cette année 2020, que je qualifierais d'exceptionnelle. Une année caractérisée certes par la crise sanitaire et ses répercussions économiques et sociales, mais aussi par la **dynamique de croissance de notre Chambre Régionale**, notamment au sein de l'équipe salariée, des adhérents et de par le développement de nos activités vers de nouveaux horizons.

Dans un contexte chamboulé de toutes parts, les entreprises de l'ESS, comme les autres, ont été profondément impactées mais ont été de celles qui ont rebondi en premier pour répondre aux besoins essentiels de la société et se réinventer pour imaginer des solutions innovantes. Dans ce moment crucial, nous avons été à leurs côtés pour soutenir les structures en difficulté et les accompagner sur les dispositifs d'aide d'urgence ainsi que sur le plan France relance.

Cette année 2020 marque aussi le changement au sein de nos organes décisionnels, avec **l'élection d'un nouveau conseil d'administration** et la nomination d'un bureau, composé désormais de **10 vice-présidents délégués** à une thématique spécifique. Cette innovation de gouvernance, pensée dans une logique de coopération avec les salariés, tend à fluidifier les échanges et à faciliter la prise de décision tout en gardant un fonctionnement horizontal propice à l'intrapreneuriat, avec toute la liberté que cela implique mais surtout que cela permet.

Engagée dans une progression amorcée par la précédente mandature et par un contexte particulièrement favorable à l'ESS, la CRESS **garde son cap** en s'appuyant sur un plan de mandat ambitieux incarné par 3 objectifs : **ACCÉLÉRATION, COOPÉRATION, PLATEFORME**.

Accélération, car après avoir rassemblé des moyens, nous souhaitons les mettre en œuvre en apportant notre expertise à l'ensemble de la société, en promouvant la création d'entreprise, en multipliant les écosystèmes dédiés à l'ESS, en participant au développement local tout comme à la santé.

Cette volonté d'accélérer s'appuie sur la **coopération**, ancrée naturellement dans notre ADN et dans notre culture d'action. Coopérer pour plus d'efficacité en interne mais aussi pour créer des dynamiques et encourager les territoires et les acteurs à se développer plus rapidement.

En faisant naître ces dynamiques collectives, puis en les animant pour qu'elles se déploient, nous devenons une **plateforme** qui permet de tisser des liens et de connecter l'offre et la demande, l'expert à l'entrepreneur en herbe.

Accélération, coopération, plateforme, cette vision en triptyque nous placent comme le **tiers de confiance de l'ESS, le spécialiste de la mise en relation** dans les milieux d'affaires, les écosystèmes territoriaux mais aussi dans les domaines de l'innovation sociale, de la formation et de la recherche d'emploi... Autant de champs dans **lesquels l'ESS a tous les atouts pour accélérer les transitions**.

Focalisés sur la mission d'**inventer l'économie de demain**, nous serons de ceux qui construirons **l'accélération de l'économie sociale et solidaire par la coopération et par le déploiement de cette stratégie de plateforme**.

Armand Rosenberg ●

*Président de la Chambre Régionale
de l'Économie Sociale et Solidaire
Auvergne-Rhône-Alpes*

1

LA CRESS AUVERGNE-RHÔNE-ALPES, FAIRE NAÎTRE DES INITIATIVES POUR ACCÉLÉRER LES TRANSITIONS

La Chambre Régionale de l'Économie Sociale et Solidaire Auvergne-Rhône-Alpes est une association issue de la loi 1901 dont la vocation est de fédérer, représenter et accompagner l'ensemble des acteurs de l'Économie Sociale et Solidaire en région Auvergne-Rhône-Alpes.

Implantée à Lyon et à Clermont-Ferrand, nous agissons au plus près des territoires avec un rôle politique, stratégique et économique.

Acteur incontournable de l'ESS, nous rassemblons des associations, des coopératives, des mutuelles, des fondations et des fonds de dotation, des fédérations et des syndicats d'employeurs de l'ESS.

Notre première mission est d'animer ce réseau pour faire naître des coopérations et créer des connexions. Nous jouons un rôle de relais d'information pour mettre en lumière leurs modèles économiques novateurs afin d'inspirer et montrer que d'autres manières d'entreprendre sont possibles. Nous organisons aussi des événements pour créer des rencontres fertiles entre porteurs de projets et acheteurs des services publics ou du secteur privé.

À la CRESS AuRA, nous sommes aussi engagés dans une démarche d'influence auprès des acteurs institutionnels et des élus. À travers différentes actions de plaidoyer, nous portons la parole de l'ESS pour qu'elle prenne une place

centrale dans les politiques économiques des collectivités. L'ESS doit être mieux prise en compte dans les commandes publiques mais aussi dans le Schéma Régional de Développement Économique, d'Innovation et d'Internationalisation (SRDEII), d'innovation et d'internationalisation tout comme à l'échelle européenne, avec une politique qui doit être de plus en plus tournée vers les territoires. Pour les collectivités territoriales, nous sommes déjà un interlocuteur recherché en tant que pourvoyeur de solutions économiques d'avant-garde, susceptibles de soigner les fractures territoriales et sociales.

Enfin nous œuvrons pour promouvoir l'entrepreneuriat en tissant des liens étroits avec les porteurs de projets et en les accompagnant dès l'ébauche de leur projet pour les mettre en relation avec les bons interlocuteurs. Nous apportons notamment notre expertise juridique et dispensons des formations sur l'ESS afin que d'une idée germe une innovation sociale.

La CRESS aspire à devenir un véritable laboratoire où s'inventent de nouveaux écosystèmes économiques et les solutions aux enjeux de demain.



cress

Chambre Régionale
de l'Économie Sociale
et Solidaire
Auvergne-Rhône-Alpes

NOUVEAU CONSEIL D'ADMINISTRATION NOUVEAU BUREAU POUR TRACER DE NOUVELLES LIGNES

L'Assemblée générale ordinaire de la CRESS AuRA du 30 novembre 2020 fut marquée par le renouvellement de la moitié des sièges de son Conseil d'Administration. Le nouveau CA renouvelé de moitié a, à son tour, élu un nouveau Bureau composé de vice-présidents délégués à une thématique. Cette nouvelle gouvernance renforce l'interconnexion entre les administrateurs et l'équipe salariée et permettra l'élaboration des feuilles de route fixant les objectifs de leur mandat.

Nos remerciements vont aux administrateurs et membres du Bureau sortant pour leur implication à la CRESS lors de la précédente mandature :

- **Gérard VIALLE** - CREDIS Vice-Président du précédent Bureau (aujourd'hui administrateur au CA)
 - **Mireille MOSNIER** - Mutualité Française ARA Secrétaire Générale du précédent Bureau
 - **Marcel VIARD** - UNAT AuRA Trésorier du précédent Bureau (aujourd'hui administrateur au CA)
- **Nicole MARCHAND** - CRARQ Trésorière adjointe du précédent Bureau (aujourd'hui suppléante au CA)
 - **Laure CHAREYRE** - URIOPSS AuRA membre du précédent Bureau
 - **Catherine GILLIOZ** - URSCOP membre du précédent Bureau
 - **Martine SANIAL** - Crédit Coopératif ancienne administratrice
- **Pascal CHARRIERE** - Caisse d'Épargne Rhône-Alpes ancien administrateur (aujourd'hui suppléant au CA)
 - **Pierre BASTIANELLI** - Caisse d'Épargne Centre-France ancien administrateur
- **Christophe CORNET** - Fédération des Caisses du Crédit Mutuel ancien administrateur
 - **Michel RONZY** - Collège Coopératif AuRA ancien administrateur
- **Pierre-Yves GUIVARCH** - ACPA ancien administrateur (aujourd'hui suppléant au CA)
 - **Nicolas DUPONT** - ARADEL ancien administrateur

Merci à eux

UNE GOUVERNANCE ACTIVE EN 2020

LE BUREAU

- **Président** : Armand ROSENBERG - COORACE AuRA
- **Vice-Président** : Gérard VIALLE - CREDIS
- **Secrétaire Générale** : Mireille MOSNIER - Mutualité Française ARA
- **Secrétaire Général adjoint** : Jacques SAUVADET - CROS Auvergne-Rhône-Alpes
- **Trésorier** : Marcel VIARD - UNAT AuRA
- **Trésorière adjointe** : Nicole MARCHAND - CRARQ

LES MEMBRES

- Xavier BRAECKMAN - FEI AuRA
- Laure CHAREYRE - URIOPSS AuRA
- Maurice CARROBOURG - MACIF
- Frédéric HELLO - Caisse d'Épargne Rhône-Alpes
- Joël MOULIN - Le Mouvement associatif Auvergne-Rhône-Alpes
- Catherine GILLIOZ - URSCOP

RENOUVELÉS EN DÉCEMBRE 2020

LE BUREAU

- **Président** : Armand ROSENBERG - COORACE AuRA

Dix vice-présidentes et vice-présidents délégués ont été nommés pour représenter la CRESS AuRA sur les thématiques suivantes :

- **Représentation territoriale de la CRESS, Animation des adhérents, Secrétariat Général** : Brigitte BARAGE - Mutualité Française Auvergne-Rhône-Alpes
- **Modèle économique, Offre de service en charge de la Trésorerie** : Vincent MOENNE LOCCOZ - AURA HLM
- **Écosystèmes territoriaux** : Antoine FRANCO - ESCI Entrepreneurs Solidaires du Centre Isère
- **Promotion de l'ESS** : Nicolas PLANCHON - Union Régionale des SCOP
- **Plaidoyer** : Joël MOULIN - Le Mouvement associatif Auvergne-Rhône-Alpes
- **Nouvelles filières, Transition écologique et Innovation sociale** : Damien GAUCHERAND - INNOVALES

- **Accompagnement des entreprises sociales (création, développement, transmission)** : Frédéric HELLO - Caisse d'Épargne Rhône-Alpes
- **Développement de l'écosystème d'affaire de l'ESS** : Yannick LUCOT - Fédération des Acteurs de la Solidarité Auvergne-Rhône-Alpes
- **Éducation, Enseignement supérieur, Recherche** : Jacques SAUVADET - CROS Auvergne-Rhône-Alpes
- **Démocratie dans l'entreprise, Qualité de vie au travail, Formation** : Maurice CARROBOURG - Macif

Trois adhérents ont été désignés comme invités permanents pour participer aux discussions du Bureau :

- **CESER** : Marcel VIARD - UNAT Auvergne-Rhône-Alpes
- **Insertion / Inclusion** : Xavier BRAECKMAN - Fédération des Entreprises d'Insertion Auvergne-Rhône-Alpes
- **Dialogue social dans l'entreprise** : Guy BABOLAT - UDES

LES INSTANCES DE LA CRESS EN 2020

138 membres adhérents dont 30 administrateurs titulaires répartis en 7 collèges.

COLLÈGE 1 - COOPÉRATIVES : 16 adhérents	Titulaire	Suppléant
COOP de France Rhône-Alpes Auvergne	Jean DE BALATHIER	Annick BRUNIER
Banque Française Crédit Coopératif	Martine SANIAL	Jean Roch MARQUIGNY
Caisse d'Épargne Rhône-Alpes	Frédéric HELLO	Pascal CHARRIERE
Crédit Agricole Centre-France	Pierre BASTIANELLI	Patrick VOLKAERT
Fédération des Caisses du Crédit Mutuel du Sud-Est	Christophe CORNET	
URSCOP Auvergne-Rhône-Alpes	Catherine GILLIOZ	Vincent BERTHET

COLLÈGE 2 - MUTUELLES : 8 adhérents	Titulaire	Suppléant
MACIF	Maurice CARROBOURG	Annie QUILLON
MAIF	Gérard GRACIA	Florence STAMM
Mutualité Française Auvergne-Rhône-Alpes	Mireille MOSNIER	Jean-Marc GALLAND
MGEN	Frédéric SÉJOURNÉE	Xavier HUBERT
Harmonie Mutuelle	Marie-Hélène CLAUZON	Gilles BONHOMME
CHORUM	Pascal GOURE	Philippe TORION

COLLÈGE 3 - ASSOCIATIONS : 67 adhérents	Titulaire	Suppléant
Collège Coopératif AuRA	Michel RONZY	
CROS Auvergne-Rhône-Alpes	Jacques SAUVADET	Serge LABAUNE
AURA HLM	Vincent MOENNE LOCCOZ	Mathilde MARANTZ
Le Mouvement associatif Auvergne-Rhône-Alpes	Joël MOULIN	Valérie COURIO
UNAT Auvergne-Rhône-Alpes	Marcel VIARD	
URIOPSS Auvergne-Rhône-Alpes	Laure CHAREYRE	Frédéric RAYNAUD

COLLÈGE 4 - ENTREPRISES D'UTILITÉ SOCIALE : 30 adhérents	Titulaire	Suppléant
ACPPA	Pierre-Yves GUIVARCH	Elisa Laurent
CREDIS	Gérard VIALLE	
COORACE Auvergne-Rhône-Alpes	Armand ROSENBERG	Laurent PINET
CRARQ	Nicole MARCHAND	Jean-Francois GONNET
Fédération des Acteurs de la Solidarité Auvergne-Rhône-Alpes	Yannick LUCOT	Maryse BASTIN
Fédération des Entreprises d'Insertion Auvergne-Rhône-Alpes	Xavier BRAECKMAN	Salem ABDELLAOUI

COLLÈGE 5 - FONDATIONS, FONDS DE DOTATION, FINANCE SOLIDAIRE : 6 adhérents	Titulaire	Suppléant
Coordination Auvergne-Rhône-Alpes Active	Jean-Louis DIBISCEGLIE	François BRU
Fondation France Libertés	Alain SAUVRENEAU	Michel JOLI

COLLÈGE 6 - SYNDICATS D'EMPLOYEURS DE L'ESS : 1 adhérent	Titulaire	Suppléant
UDES	Michel FURET	Jean-Marie REBATTU

COLLÈGE 7 - DYNAMIQUES TERRITORIALES : 10 adhérents	Titulaire	Suppléant
Entrepreneurs Solidaires du Centre Isère	Antoine FRANCO	
L'ESPER	Jean-Claude PERON	Fabienne DUMAS-DIAT
Aradel	Nicolas DUPONT	

ORGANISATION STRATÉGIQUE ET OPÉRATIONNELLE EN 2020

L'équipe de la CRESS AuRA continue de se structurer et grandir avec 6 nouvelles arrivées en 2020 qui ont rejoint notre organisation stratégique et opérationnelle.

- **Pauline PETOT** – Directrice

FONCTIONS SUPPORT

- **Houria PUJOLREU** – Responsable administrative et financière
- **Amandine BLONDET** – Assistante administrative et de gestion
- **Hélène OBERT** – Animation du réseau et vie institutionnelle
- **Guillaume DUBUS** – Chargé de communication

PÔLE VEILLE & DÉVELOPPEMENT STRATÉGIQUE

- **Lorène PASTIAU** – Chargée d'études Observatoire
- **Violayne LE BORGNE** – Chargée de mission TEE et habitat
- **LN** – Chargée de mission Innovation
- **Mathieu ROBERT** – Chargé de mission Sensibilisation et éducation à l'ESS
- **Lola BELLEC** – Alternante - Sensibilisation et éducation à l'ESS

PÔLE DÉVELOPPEMENT ÉCONOMIQUE ET TERRITORIAL

- **Sébastien MARÉCHAL** – Chargé de mission (départements Ain, Savoie, Haute-Savoie, Rhône)
- **Jérôme FILÈRE** – Chargé de mission (départements Loire, Haute-Loire, Puy-de-Dôme)
- **Laurie Aoustin** – Chargée de mission (départements Isère, Ardèche, Drôme et Métropole de Lyon)
- **Laure GARDARIN** – Chargée de mission (départements de l'Allier, Cantal et Clermont Auvergne Métropole)

L'équipe de la CRESS AuRA souhaite également remercier chaleureusement celles et ceux qui ont travaillé à leurs côtés cette même année.

Merci à : **Zanabou CHEHA** – Secrétaire administrative / **Léa GUILMAIN** – Chargée de mission ESUS en stage / **Mélanie ÉCALARD** – Chargée de mission Achats responsables en stage / **Julie LAVEYSSIÈRES** – Chargée d'études Observatoire / **Thomas CHAMBERLIN** – Chargé de mission TEE et habitat / **Agathe BAVOUX** – Chargée de mission TEE en stage. **Pauline NEUILLY** – Chargée de mission (départements Isère, Ardèche, Drôme et Métropole de Lyon)

L'ACTIVITÉ DE LA CRESS AURA EN 2020

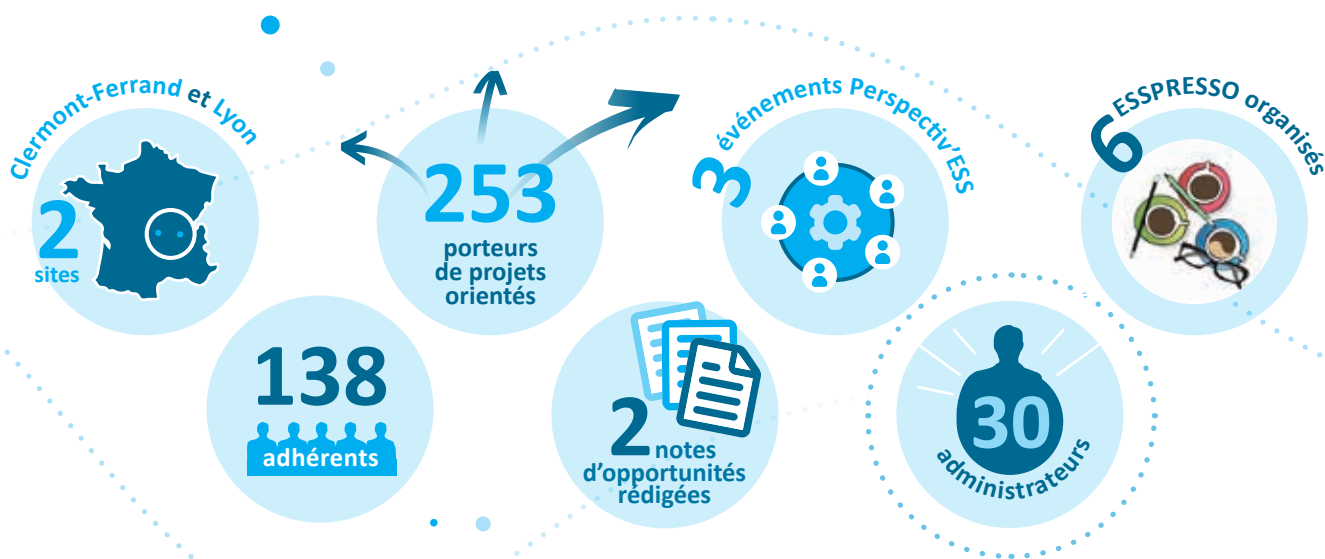

TEMPS FORTS DE LA CRESS AURA EN 2020

FÉVRIER

- 6 février :** Perspectiv'ESS et ESSPRESSO « Bâtiment Durable » à Lyon
- 14 février :** Matinale ESUS à Vaulx-en-Velin

MARS

- 10 mars :** Cycle d'échange avec Labo Cités « ESS dans les quartiers : levier de la transition ? » à Saint-Étienne

MAI

- 13 mai :** ESSPRESSO « Confinés connectés » en visio

JUIN

- 25 juin :** Webinaire « Conciergeries de territoire : un outil de revalorisation ? »

JUILLET

- 7 juillet :** ESSPRESSO « Écomobilité » en visio

SEPTEMBRE

- 3 septembre :** Trophées de l'ESS à Clermont-Ferrand
- 16 septembre :** Clôture régionale des CJS à Vénissieux
- 29 septembre :** Speed meeting et webinaire sur les conciergeries de territoire, dans le cadre du Forum des Ruralités Engagées

AOÛT

- 31 Août :** 1^{ère} rencontre Club des dirigeants ESS à Grenoble

OCTOBRE

- 12 octobre :** Perspectiv'ESS « Culture » à Clermont-Ferrand

NOVEMBRE

- 25 novembre :** Conférence régionale « l'ESS au service des territoires »
- 26 novembre :** Entreprendre, s'engager, innover dans le Bourbonnais en visio
- 30 novembre :** AG de la CRESS

DÉCEMBRE

- 17 décembre :** Perspectiv'ESS « Énergies renouvelables » en visio

➔ PERSPECTIVES 2021

- > Renforcer notre travail de plaidoyer pour mieux faire valoir l'ESS en vue des élections régionales et départementales.
- > Clarifier notre offre de services pour mieux être identifié par les acteurs ESS et pouvoir diversifier nos financements.
- > Jouer un rôle de plateforme pour devenir un acteur incontournable de l'ESS.

PROMOUVOIR L'OFFRE DES ENTREPRISES DE L'ESS

PROMOTION DES ACHATS RESPONSABLES

De nombreuses structures de l'Économie Sociale et Solidaire disposent d'une offre de services à destination des entreprises : gestion des espaces verts, restauration, conciergerie, logistique, énergie verte, numérique durable, entretien des locaux, gestion des déchets, mobilier recyclé, etc.

Les achats responsables sont un levier fort de la transition écologique et solidaire des entreprises et des collectivités du territoire. Ils permettent de connecter des acheteurs de grands comptes (publics ou privés) avec des associations, des coopératives ou encore des entreprises d'utilité sociale locales, dans une logique de partenariat durable. Une manière de développer l'économie d'un territoire.

La CRESS AuRA a mené des actions auprès de partenaires et d'entreprises du territoire afin de référencer et valoriser les biens et services des « fournisseurs ESS ».

Quelques exemples :

En partenariat avec le Centsept, la CRESS a accompagné l'entreprise ENGIE dans sa stratégie d'achats pour le projet immobilier « Campus ENGIE Lyon », qui traduit l'ambition Zéro Carbone du groupe et sa forte démarche écoresponsable. Un Appel à Manifestation d'Intérêt a été rédigé pour identifier des structures de l'ESS dans plusieurs types d'activités : restaurant inter-entreprise, gestion des déchets, mobilier neuf ou recyclé, services aux utilisateurs, entretien des espaces verts, nettoyage, transport, manutention, etc. 25 structures de l'ESS ont répondu à l'AMI et ont pu présenter leur offre de services aux équipes d'ENGIE.

La CRESS a également soutenu la démarche de l'association Les Canaux autour de la plateforme ESS 2024, un outil permettant de faciliter l'accessibilité aux marchés publics des Jeux Olympiques et Paralympiques de Paris 2024 aux entreprises de l'ESS. Plusieurs interventions ont eu lieu en Auvergne-Rhône-Alpes : une conférence lors de l'Up'Percut Forum à Valence le 17/09, un webinar avec la Caisse d'Épargne le 14/10 et une conférence de presse avec la Banque Populaire à Lyon le 06/11.

Sur le projet de zone d'activités « La Clairière », à Bron, en partenariat avec Lyon Métropole Habitat, la CRESS a proposé aux promoteurs immobiliers de pré-identifier des structures de l'économie sociale et solidaire en mesure de fournir une offre qui s'inscrirait au sein du Pôle de services aux entreprises, préfiguré sur la zone. Des mises en relation directe avec des structures du secteur de la mobilité, de la restauration d'entreprise, mais aussi des conciergeries, coworking, etc. ont été proposées, en fonction des besoins exprimés initialement par les promoteurs.

Tous ces projets ont contribué à une meilleure identification et une plus grande visibilité de l'offre de biens et de services ESS sur les territoires.



➔ PERSPECTIVES 2021

- > Animer un collectif d'acteurs « Achats Responsables » en Auvergne-Rhône-Alpes avec l'organisation d'une #Semaine des Achats Socialement et Écologiquement Responsables comme temps fort ouvert au grand public, reconduit chaque année.
- > Accompagner les petites structures de l'ESS à répondre collectivement à la commande publique et privée, notamment en s'organisant en consortium.
- > Permettre aux acheteurs publics et privés d'identifier les entreprises de l'ESS proposant des solutions adaptées à leurs besoins.



FACILITER LE DÉVELOPPEMENT ÉCONOMIQUE DES ENTREPRISES DE L'ESS

Les **ESSpresso** sont un **concept original et innovant** qui permet aux entreprises de **booster leur réseau professionnel** et leurs affaires de façon responsable.

À l'occasion de ces rencontres, chaque participant obtient **5 rendez-vous d'affaires de 20 à 30 minutes** avec d'autres professionnels inscrits, pour se faire connaître et développer son réseau de partenaires.

LES ESSpresso VISENT 3 OBJECTIFS :

- **Promouvoir** l'offre de biens et services de l'ESS en région ;
- **Soutenir** l'activité des entreprises de l'ESS ;
- **Encourager** la création de projets innovants à travers la coopération inter-entreprises.

Exemple d'ESSpresso 2020



Les partenaires des ESSpresso en 2020



ENCOURAGER L'ENTREPRENEURIAT

Soutenue par le Conseil Régional et l'État (DREETS), la CRESS agit afin de mailler les écosystèmes d'accompagnement à l'entrepreneuriat social et solidaire.

Elle accueille, informe et oriente les porteurs de projet et dirigeants d'entreprises de l'ESS selon leurs besoins d'accompagnement et de financement.

En 2020, les équipes de la CRESS ont constitué un réseau d'experts pour répondre aux besoins techniques des structures de l'ESS : juridique, fiscal, RH, gouvernance, financement, communication, comptabilité... Ce réseau permet de mettre en relation une offre d'expertise qualifiée avec une demande ponctuelle sur une problématique rencontrée par l'entreprise.



La CRESS continue également d'alimenter les réseaux et plateformes avec du contenu sur l'entrepreneuriat, les statuts ESS et l'agrément ESUS, notamment en créant des articles sur le site *Je Crée dans ma Région* (17 articles publiés en 2020).

MAILLER ET OUTILLER L'ENSEMBLE DU TERRITOIRE RÉGIONAL D'UN RÉSEAU D'EXPERTS ESS

Objectifs :

- **mieux faire connaître l'entrepreneuriat social et solidaire** à l'ensemble des professionnels de la création d'entreprise ;
- **repérer, informer et orienter** les créateurs relevant de l'ESS vers les accompagnants adéquats et leur apporter une offre de service complète sur les territoires.

Cela passe par :

- les **acteurs de l'incubation** comme Alter'Incub-URSCOP, Ronalpia, CoCoShaker, ID Cube, Anciela, etc. ;
- des **dispositifs de financements** tels que France Active AuRA, les Cigales, la Banque des territoires, des plateformes de financement participatif, des fondations, des appels à projets ;
- les **réseaux référents de l'accompagnement, par secteur** : Mouvement Impact, IAE, médico-social (URIOPSS), coordinations associatives (Savaara, MAIA 63), alimentation durable (GRAP, Grenade), tourisme (UNAT), etc. ;
- les **pôles de ressources locaux** comme InnoVales en Haute-Savoie et Domb'Innov dans l'Ain.

- Dans le Puy-de-Dôme la CRESS est **CRIB – Centre de Ressources et d'Informations pour les Bénévoles - ESS**. À ce titre elle accueille et informe les associations sur leurs problématiques ESS.

Les ateliers "**ACC'ESS info**", qui ont lieu chaque 1^{er} mardi du mois, permettent de répondre aux demandes de porteurs de projet cherchant à découvrir :

- l'ESS, ses valeurs et son cadre légal ;
- l'agrément ESUS ;
- l'écosystème d'accompagnement à l'entrepreneuriat social et solidaire ;
- les financeurs locaux.

Les sessions ont eu lieu tout au long de l'année en visio au niveau régional et ont permis à 34 participants de rencontrer d'autres porteurs de projet et de créer du lien.



En 2020, la CRESS a **accueilli et orienté directement 276 porteurs de projets ESS**, en particulier sur des problématiques liées aux statuts juridiques, aux financements, à la méthodologie de création et au développement stratégique.

LA CRESS A PARTICIPÉ AUX COMITÉS D'ENGAGEMENTS ET JURYS :

INCUBATEURS & FONDATIONS

• Comités de sélection Alter'Incub

La CRESS participe aux comités d'Alter'Incub côté Rhône-Alpes et côté Auvergne. Nous sommes sollicités plusieurs fois par an en fonction des appels à candidatures et pour 2 types de comités : les comités techniques pour les entrées en préincubation, le comité de sélection pour les entrées en incubation. La CRESS est particulièrement attentive à l'innovation sociale portée par le projet et sa dimension collective.

• Comité de sélection CoCoShaker

CoCoShaker a organisé en 2020 2 comités de sélection afin de choisir les projets qui intégreront la promotion de l'incubateur dans le Puy-de-Dôme et dans l'Allier. Les porteurs de projet présents ont été sélectionnés par l'équipe à la suite de deux jours de préincubation. La CRESS apporte son expérience entrepreneuriale ESS et confirme l'utilité sociale des projets.



• Comité de sélection Fonds Territorialisé – Fondation Terre Solidaire & Anciela

La Fondation Terre Solidaire a souhaité expérimenter la création d'un fonds local décentralisé à Lyon, en partenariat avec Anciela. L'objectif du fonds est de soutenir des petites initiatives locales citoyennes, portées par des associations ou des réseaux d'associations, qui ont besoin d'un coup de pouce pour passer un cap. Ces initiatives doivent agir en faveur de la transition écologique et solidaire. Pour répondre aux difficultés rencontrées par ces initiatives dans la mobilisation de soutien financier, le fonds décentralisé apporte un soutien compris entre 1000 € et 5000 €, sur la base d'un dossier de candidature très simplifié. La CRESS a fait partie du comité de pilotage qui s'est réuni le 6 octobre et le 2 décembre 2020, pour faire une sélection parmi les 19 projets reçus.

• Comité Fonds Innovation Sociale (FISO)

Le Fonds d'Innovation Sociale est déployé par la Région Auvergne-Rhône-Alpes en partenariat avec Bpifrance.

La CRESS participe au comité d'experts qui a pour objectif de qualifier l'innovation sociale et de vérifier l'approche économique des projets évalués.

COMITÉS D'ENGAGEMENTS ESS FRANCE ACTIVE :

• France Active Auvergne

Un partenariat fort existe entre France Active Auvergne et la CRESS. Membre depuis plusieurs années du comité d'engagement financier ESS, la CRESS en assure la co-présidence depuis fin 2019. Ce comité a pour rôle de statuer sur l'octroi des financements aux structures de l'ESS. Il a lieu environ tous les deux mois. La CRESS apporte l'expertise en Économie Sociale et Solidaire.

• France Active Savoie Mont Blanc

En 2020, la CRESS a intensifié son partenariat avec France Active Savoie Mont Blanc :

en participant à des actions de promotion de l'entrepreneuriat social et solidaire (Matinale thématique sur l'agrément ESUS) et en rejoignant le Comité d'engagement ESS au sein duquel la CRESS apporte sa connaissance de l'écosystème régional d'accompagnement et d'autres initiatives. Une quinzaine de Comités sont organisés chaque année entre Annecy (74) et Chambéry (73). La CRESS participe à la moitié d'entre eux, au sein d'un panel d'une vingtaine d'experts et de partenaires locaux.



• Centre Ain Initiative

La CRESS fait partie depuis 2019 du Comité d'engagement ESS de Centre Ain Initiative, qui se réunit 3 à 4 fois par an, prolongeant son souhait de conforter la nouvelle dynamique des acteurs de l'accompagnement à la création ESS.

• Rhône Développement Initiative (RDI)

La CRESS participe également tous les mois aux comités d'engagement de RDI, afin d'apporter une expertise ESS dans la sélection des projets à financer.

DISPOSITIF LOCAL D'ACCOMPAGNEMENT

• Comités d'appui des DLA départementaux

Depuis janvier 2020, la CRESS est un des pilotes régionaux du DLA en tant que représentante des bénéficiaires du dispositif, à savoir les petites et moyennes structures employeuses de l'ESS. Nous travaillons avec le Mouvement associatif pour mettre en cohérence et mutualiser cette implication dans les DLA départementaux.

Ainsi la CRESS participe aux comités de pilotage et aux comités d'appui départementaux afin d'émettre un avis technique sur les diagnostics effectués, le plan d'accompagnement et les actions d'appui préconisées et de coordonner des parcours d'accompagnement.

SALON

• Stand ACC'ESS au Salon "Osez l'Entreprise" à Clermont- Ferrand

La CRESS a une nouvelle fois participé au salon Osez l'Entreprise qui s'est déroulé le 13 février 2020. Le réseau a notamment animé un atelier capsule « Entreprendre Autrement ».



AFFIRMER L'UTILITÉ SOCIALE ET L'IMPACT SOCIAL DE L'ESS AVEC L'AGRÉMENT "ESUS"

En partenariat avec la DREETS et les DDETS, la CRESS a organisé 4 matinales sur la thématique « Agrément ESUS, comment et pourquoi l'obtenir ? ». Une matinale a eu lieu en présentiel à Vaulx-en-Velin et les trois suivantes ont eu lieu en octobre soit en format hybride présentiel/distanciel comme au Bourget du Lac (74), soit uniquement en distanciel comme celle organisée avec Saint-Étienne Métropole et la Mife Loire Sud. Une session a aussi été proposée à 9 porteurs de projets en parcours d'incubation à Ronalpia.

Au total, les matinales ont touché 47 personnes en présentiel et 29 personnes en visioconférence. Notons une part non négligeable de partenaires de l'accompagnement et du financement de l'économie sociale parmi les participants.

Zoom sur la Matinale ESUS à Saint-Étienne :

En partenariat avec Saint-Étienne Métropole et la Mife Loire Sud, la matinale a réuni 17 participants en distanciel et a permis de mettre en avant deux structures :

- la SAS ESS Pré de chez vous – circuit court ;
- la SCIC agréée ESUS - Les Bureaux de Montreynaux.

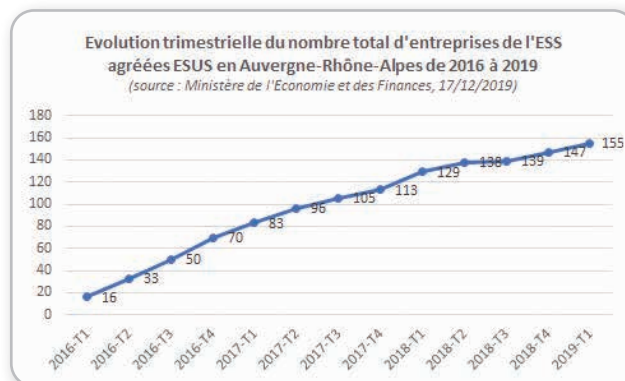

RÉSEAUX ACC'ESS : ANIMER, RENDRE VISIBLE ET DÉVELOPPER UNE OFFRE ESS D'ACCOMPAGNEMENT DE PROXIMITÉ



En 2020, forte de l'expérience et du bon fonctionnement du réseau ACC'ESS dans le Puy-de-Dôme, la CRESS a questionné les acteurs de l'accompagnement de 4 autres départements (Allier, Cantal, Haute-Loire et Loire) afin de recueillir les éventuels besoins de fonctionnement en réseau. De là, 4 nouveaux réseaux ACC'ESS ont vu le jour regroupant en tout 89 structures de l'accompagnement et du financement de projets ESS et 114 intervenants. Ces réseaux informels se réunissent 4 à 5 fois par an pour partager les actualités entrepreneuriales, leurs expertises, suivre des projets et organiser des actions collectives autour de l'entrepreneuriat ESS.

En 2020, la CRESS a également poursuivi sa participation aux initiatives des professionnels de l'accompagnement et du financement de l'ESS, en partenariat notamment avec l'URSCOP, France Active Auvergne-Rhône-Alpes, les incubateurs d'entrepreneuriat social (Alter'Incub, Cocoshaker, Ronalpia, InnoVales-ID Cube, HUB-IC, ...), BGE, l'ADIE, les membres du réseau SAVAARA ou de la MAIA63, les CAE...

Actions réalisées	Territoires concernés	
Création et animation des réseaux ACC'ESS : partage d'expertises, suivi de projets et réalisation d'actions collectives de représentation	> Puy-de-Dôme (63) > Cantal (15) – création 2020 > Allier (03) – création 2020	> Haute-Loire (43) – création 2020 > Loire (42) – création 2020
Favoriser l'émergence de projets d'entrepreneuriat social et solidaire (participation à la démarche Start-Up de Territoire ; participation aux comités de sélection des incubateurs ; aux comités FINES de France Active, organisation de webinaire « Entreprendre, s'engager, Innover »)	> Haute-Savoie (74) > Drôme (26) > Allier (03) > Savoie (73)	> Ain (01) > Puy-de-Dôme (63)
Favoriser le développement d'affaires et d'achats responsables auprès de l'ESS et les démarches de coopérations économiques (organisation d'un ESSPRESSO ; de networking, participation aux Territoires French Impact)	> Rhône et Grand Lyon (69) > Dombes Saône Vallée (01) > Valence Romans Agglo (26)	> Grand Chambéry (73) > Clermont-Ferrand (63)
Accueil-Information-Orientation de porteurs de projets ESS (organisation d'ateliers collectifs ACC'ESS Infos ; permanences sur des stands ou salons dédiés à l'entrepreneuriat et rendez-vous individuels)	> Visioconférences mensuelles	
Favoriser le développement et la consolidation de l'emploi associatif (participation aux instances du DLA)	> Cantal (15) > Loire (42) > Allier (03) > Haute-Loire (43)	> Isère (38) > Puy-de-Dôme (63)

RETOUR SUR UN ÉVÉNEMENT ENTREPRENEURIAL DE TERRITOIRE

Le 26 novembre 2020, certains des futurs membres du réseau ACC'ESS 03 organisaient une webconférence pour échanger avec 4 initiatives bourbonnaises et inviter les participants à questionner leurs envies ou projets. 4 témoins (Stéphanie Cante du Mazier ; Leopold Jacquin de Polymorph corp ; Delphine Manet de l'Atelier d'Arts de Vichy et Rémi Munier de Remixglass) ont pu parler de leur parcours, de leur projet, et des choix qu'ils ont fait (implication des parties prenantes, ancrage territorial, montage juridique, modèle économique) et des accompagnements dont ils ont pu bénéficier.

Cet événement s'est inscrit dans la dynamique partenariale « ça fourmille dans le Bourbonnais » coorganisée par l'association Bocage numérique - fabrique de territoire, le hub pour l'inclusion numérique en Auvergne-Rhône-Alpes (HINAURA), la Chambre régionale de l'économie sociale et solidaire Auvergne-Rhône-Alpes et le Département de l'Allier, avec le soutien de l'agence nationale de la cohésion des territoires.

POINTS ACC'ESS : EXPÉRIMENTATION DE PORTES D'ENTRÉE TERRITORIALES DE L'ESS

À l'occasion de l'ouverture de l'édition 2020 du Mois de l'ESS, le 3 novembre 2020, la CRESS a organisé une visioconférence de lancement officiel de l'expérimentation de « Points ACC'ESS » sur différents territoires de la région Auvergne-Rhône-Alpes.

Pensées comme de véritables **portes d'entrée territoriale de l'ESS** pour accélérer la transition écologique et solidaire, les « Points ACC'ESS » facilitent l'accès des **particuliers**, comme des **professionnels**, aux **ressources** et aux **acteurs** de l'économie sociale et solidaire de leur territoire.

Les Points ACC'ESS ont vocation à permettre :

- aux **collectifs d'acteurs de l'ESS** porteurs de cette fonction d'être mieux identifiés et reconnus auprès de l'ensemble des acteurs économiques (publics et privés) de leur territoire ;
- à l'ensemble des **entreprises, organisations et porteurs de projets ESS** de mieux revendiquer leur appartenance à l'ESS sur leur territoire et d'être mieux outillés pour se développer et créer des coopérations économiques ;
- aux **collectivités locales et services de l'État** de mieux comprendre et reconnaître les acteurs de l'ESS comme des acteurs de développement économique du territoire et de mieux solliciter la CRESS et les collectifs d'acteurs de l'ESS comme des interlocuteurs privilégiés dans la construction, la mise en œuvre et l'évaluation de leurs politiques publiques.

Cette action s'inscrit dans une démarche collective initiée par la feuille de route de la **Commission Dynamiques Territoriales, en application du projet stratégique 2019-2025 de la CRESS AuRA.**

La **CRESS AuRA** assure le rôle de porte d'entrée et l'accueil des demandes des territoires du Rhône et du Puy-de-Dôme. En lien étroit avec nos services, 6 autres structures ou collectifs pilotes ont proposé tout au long de l'année des actions pour **accueillir, informer, sensibiliser et/ou accompagner toute personne dans le développement d'initiatives ESS sur le territoire.**

Territoires de l'expérimentation :

- Ain : Val de Saône, Dombes, Côtière de l'Ain (PTCE Domb'Innov) ;
- Ardèche : Ardèche méridionale (Association AMESUD) ;
- Allier : Rives du Haut-Allier (PTCE Pôle Laine) ;
- Isère : agglomération grenobloise (Collectif Alpesolidaires) ;
- Puy-de-Dôme : Clermont Auvergne Métropole (CRESS) ;
- Rhône : métropole de Lyon (CRESS) ;
- Savoie : agglomération de Chambéry (France Active Savoie Mont Blanc) ;
- Haute-Savoie : pôle métropolitain du Genevois français et Nord Haute-Savoie (PTCE InnoVales).

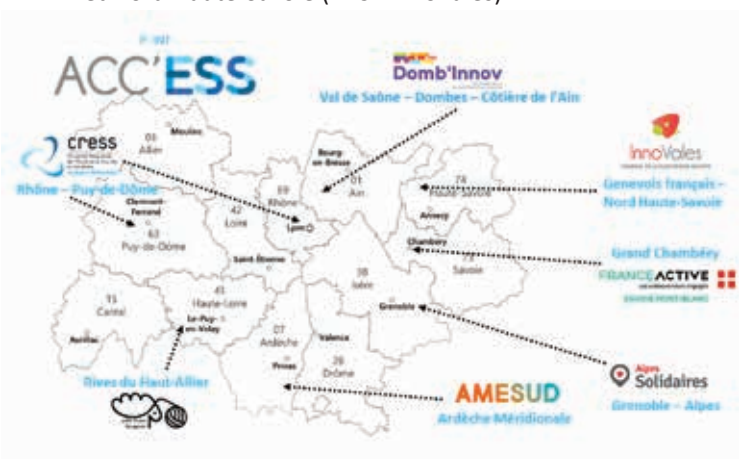

RETOUR SUR LE LANCEMENT DES POINTS ACC'ESS

Le 3 novembre, à l'occasion de l'ouverture de l'édition 2020 du Mois de l'ESS, la Chambre Régionale de l'Économie Sociale et Solidaire Auvergne-Rhône-Alpes a organisé l'événement de lancement de l'expérimentation Point ACC'ESS. Cette conférence a été diffusée sur ZOOM et retransmise publiquement sur Facebook Live.

➔ PERSPECTIVES 2021

- > Bilan de l'expérimentation Points ACC'ESS en vue de son éventuel déploiement régional
- > Élaboration d'une stratégie de déploiement territorial de ces portes d'entrée
- > Alimentation du dispositif via des permanences dans les départements par les chargés de mission développement économique et territorial

ACCOMPAGNER LE DÉVELOPPEMENT

DES ENTREPRISES PAR L'INNOVATION

SOCIALE

L'INNOVATION SOCIALE

Définie à l'article 15 de la loi ESS de 2014, l'innovation sociale permet d'offrir des produits ou des services qui répondent à des besoins sociaux non ou mal satisfaits. Elle peut se traduire par un processus innovant de production, un nouveau mode d'organisation du travail, une forme innovante d'entreprise, etc... La CRESS Auvergne-Rhône-Alpes est identifiée comme un acteur majeur et reconnu en matière d'innovation sociale. Elle accompagne les entreprises dans leur développement par le biais de l'innovation sociale.

En 2020, elle est régulièrement intervenue au sein d'ateliers et pour des événements relevant de cette thématique. La CRESS est par ailleurs membre active de différents jurys d'incubateurs de projets ESS et d'innovation sociale sur le territoire régional : Alter'Incub (URSCOP), ID Cube (InnoVales, Haute-Savoie), Trophées ESS (Lyon et Clermont-Ferrand), etc.

D'autre part, elle évalue et se prononce, au sein d'un comité d'experts, sur la qualification de l'innovation sociale et sur l'approche économique des projets présentés au Comité du Fonds pour l'Innovation Sociale (FISO), co-porté par le Conseil Régional Auvergne-Rhône-Alpes et Bpifrance.

La CRESS accompagne par ailleurs des projets innovants socialement, dans leur structuration, leur croissance, leur développement et leur ancrage territorial.

ACCÉLERER LES INNOVATIONS SOCIALES AU SERVICE DE L'HABITAT



En 2020, la CRESS a poursuivi l'animation du collectif Mur Porteur, dans la continuité de l'expérimentation de 2019.

Afin d'accélérer le parcours des porteurs de projets qui viennent répondre aux besoins des habitants, les partenaires suivants se réunissent trimestriellement : Alliade Habitat, Dynacité, Est Métropole Habitat, Grand Lyon Habitat, Lyon Métropole Habitat, Vilogia, la Banque des Territoires, la Caisse d'Épargne

Rhône-Alpes et la CRESS Auvergne-Rhône-Alpes.

En 2020, le collectif a reçu 9 nouveaux projets et a investi plus de 40 000 € dans des partenariats avec les projets de l'économie sociale et solidaire.

GUIDE D'AMÉLIORATION DES BONNES PRATIQUES ET ÉVALUATION D'IMPACT

La loi du 31 juillet 2014 relative à l'économie sociale et solidaire introduit l'obligation pour les entreprises de l'ESS d'engager une démarche d'amélioration continue de leurs pratiques internes à travers huit thèmes qui sont au cœur de l'identité de l'ESS.

Produit par le Conseil Supérieur de l'Économie Sociale et Solidaire, ce guide s'adresse à toutes les entreprises de l'économie sociale et solidaire (ESS). Il est rentré en application obligatoire dès 2017 pour les entreprises de plus de 250 salariés et en 2018 pour les autres.

La CRESS a proposé à un groupe d'étudiants en Master 2 ESS de l'Université Lyon 2 de travailler sur une structuration de démarche d'un parcours de formation. Ce travail a donné lieu à un état des lieux et des propositions.

Une partie de l'équipe de la CRESS s'est également formée à l'outil ESSpratiques. Cette plateforme est une expérimentation partenariale d'accompagnement collectif à l'appropriation du Guide des bonnes pratiques de l'ESS en s'appuyant sur ce guide et sur la norme ISO 26000.

La CRESS fait partie du groupe de travail sur l'évaluation d'impact de la Chaire ESS de l'Université Lyon 2. Elle est également ambassadrice de l'outil Valor'ess, dont l'objectif est d'initier une démarche d'impact social.

APPUYER LA PROFESSIONNALISATION

DES SALARIÉS ET DIRIGEANTS DE L'ESS

CONSOLIDER ET DÉVELOPPER LES LIENS AVEC L'ENSEIGNEMENT SUPÉRIEUR

Grâce à son expertise en matière d'Économie Sociale et Solidaire, la CRESS continue à répondre aux demandes d'intervention qu'elle reçoit de ses membres et partenaires, des collectivités, écoles, etc.

Elle a ainsi renouvelé ses interventions dans plusieurs écoles et universités de la région : l'ESCD 3A, l'ESDES, l'Université Lyon 2, l'ISCOM et l'Institut Carrel à Lyon, l'école Sup'Écolidaire à Limonest, l'IRUP à Saint-Étienne, à travers différents modules ou interventions ponctuelles.

Plus largement, la CRESS AuRA noue des liens avec le monde de l'enseignement supérieur, en formalisant des partenariats avec des écoles et universités (ESCD 3A, Chaire ESS Lyon 2, etc.), en mettant en lumière les formations en ESS dans la région, en participant à des jurys de sélection ou de projets étudiants, et en s'impliquant dans les travaux des différentes chaires ESS existantes.

9
modules
d'enseignement

70,5
heures
de formation

2
accompagnements
de mémoire

Plusieurs
participations
à des jurys

3 DYNAMISER LES COOPÉRATIONS ÉCONOMIQUES ET TERRITORIALES

FAVORISER LES COOPÉRATIONS



ATELIERS ÉCHANGES DE PRATIQUES ET STRUCTURATION DE COLLECTIFS

La CRESS organise des ateliers “échanges de pratiques” entre entreprises sociales et solidaires de filières émergentes. Selon les opportunités ou demandes spécifiques d’acteurs institutionnels ou de collectifs d’acteurs, il s’agit de développer une ingénierie de projet visant à structurer le développement de nouvelles filières opérationnelles de l’ESS. Cela peut aller jusqu’à la formalisation d’un réseau ou d’un collectif.

PLURIELS - Réseau des conciergeries de territoire

Depuis 2016, la CRESS accompagne les échanges et la mise en réseau entre conciergeries de territoire. En 2020, ces coopérations se sont renforcées, avec la création de l’association Pluriels, le réseau des conciergeries de territoire en Auvergne-Rhône-Alpes. Celui-ci a quatre missions principales :

- la mutualisation des moyens techniques, financiers et de prospection commerciale entre membres ;
- la communication/promotion commune : donner de la visibilité à ses membres et faire connaître des modèles de conciergeries de territoire (à partir d’exemples de membres du réseau) ;
- l’échange de pratiques, la mise en réseau entre participants ;
- le développement d’une offre de services faisant intervenir ses membres pour accompagner l’émergence de nouvelles conciergeries.

La CRESS, soutenue par la Région AuRA, appui la structuration du réseau aux côtés de Let’s Co et du réseau Pluriels.

FILIÈRE HABITAT ET BÂTIMENT DURABLES : DES ÉCHANGES QUI SE STRUCTURENT AUTOUR DU RÉEMPLOI DES MATÉRIAUX

- Suite à la publication d’une note d’opportunités sur la thématique de l’habitat durable, la CRESS a co-organisé avec Ville et Aménagement Durable un événement **Perspectiv’ESS sur cette thématique le 6 février 2020**. 65 participants de tous horizons (associations et entreprises de l’ESS, collectivités, bailleurs, acteurs privés...) ont participé à la matinée avec une table-ronde et des ateliers de construction de solutions.
- Cette matinale PerspectivESS a été suivie de **RDV d’affaires ESSPRESSO dédiés aux professionnels du secteur, qui ont réunis 29 participants pour échanger sur de potentielles nouvelles coopérations**.
- Ces temps de réflexion et de mobilisation des acteurs de l’ESS du bâtiment durable se sont poursuivis autour de la question du réemploi des matériaux du bâtiment. VAD a lancé un groupe de travail à l’échelle régionale, fédérant des professionnels de toute la filière, intéressés pour développer le réemploi dans la construction. Suite à la sollicitation de deux collectivités territoriales en Isère et dans le Puy-de-Dôme à l’été 2020, un petit collectif d’acteurs porteurs de projets de matériauthèques s’est fédéré sous l’impulsion de la CRESS, permettant de mettre en commun des expériences et d’envisager la mutualisation de certains outils et moyens d’action.



LES MATINALES PERSPECTIV'ESS ...

À la suite de la publication de notes d'opportunités sur des domaines et secteurs émergents, la CRESS AuRA organise, en partenariat avec ses adhérents et des acteurs locaux, des matinales thématiques dédiées.

Objectifs

- Identifier des nouvelles filières et des potentiels de création et de développement d'entreprises ;
- informer les porteurs de projet et dirigeants d'entreprise sur ces opportunités ;
- faciliter de nouveaux débouchés pour les entreprises de l'ESS ;
- créer de nouvelles coopérations entre acteurs de l'ESS et hors ESS.

RENFORCER LES POLITIQUES

PUBLIQUES

CO-ORGANISATION DE LA CONFÉRENCE RÉGIONALE DE L'ESS

Compte-tenu des restrictions sanitaires, la Conférence régionale de l'Économie Sociale et Solidaire s'est tenue le 25 novembre 2020 en visioconférence. Pour favoriser le débat et laisser la possibilité aux participants de s'exprimer, le format initial a été adapté et divisé en 6 temps distincts : 1 plénière, 4 ateliers thématiques organisés pendant le mois de janvier 2021 et un temps final de restitution.

Pour la conférence principale, un panel de structures représentatif a participé dont 150 organisations de l'ESS inscrites dans 12 départements, des collectivités territoriales et des représentants des services publics.

Lors de cette plénière, les services de l'État, de la Région et le Président de la CRESS sont intervenus pour rappeler notamment la nécessité de favoriser les interactions entre pouvoirs publics, citoyens et territoires ou encore leur volonté de créer un « pôle de compétitivité » économique. Quatre entreprises témoins (Chantiers Valoristes en Savoie, Festival d'Aurillac, Bocage Numérique de Bourbon l'Archambault, Réseau régional Manger Bio) ont ensuite présenté leur activité et exprimé leur vision de l'ESS comme étant :

- « Un laboratoire de recherche appliquée. Pour innover ! » ;
- « Une coproduction Entrepreneurs militants/Territoires/Bénévoles ! » ;
- « Un foisonnement d'initiatives dans lesquelles nous trouverons les clés de sortie des différentes crises sanitaires-sociales-écologiques ! » ;
- « Un réseau de solidarité dans l'accès à l'emploi, l'accès à la culture, l'accès au numérique, l'accès à une alimentation de qualité ! ».

Ce format innovant et original a finalement été plus productif que prévu. Il a permis de récolter de nombreux points saillants, de définir, d'exprimer des besoins ou encore de proposer des actions ou des leviers facilement

réalisables pour mieux faire exister l'ESS dans notre région. Nous pouvons citer quelques exemples pour illustrer des champs de progression possibles :

- décloisonner, hybrider les secteurs socio-économiques : tourisme, culture, transport, handicap, santé, développement économique. Renforcer les partenariats et démarches collectives avec les territoires ;
- changer d'échelle, massifier (et contaminer le reste de l'économie !) ;
- être mieux reconnu par les pouvoirs publics ;
- démontrer l'impact de l'ESS sur l'espace régional et les espaces locaux ;
- se fédérer dans la diversité, pour peser sur la définition des nouvelles politiques.

Les 4 ateliers qui ont suivis ont rassemblé plus de 200 inscrits avec notamment une forte participation des collectivités. 4 thèmes étaient proposés :

- « Économie de proximité et autonomie des territoires » ;
- « Économie circulaire et gestion des déchets » ;
- « Alimentation et agriculture » ;
- « Retombées de l'ESS sur les territoires ».



SENSIBILISATION À L'ESS DES NOUVEAUX ÉLUS MUNICIPAUX ET INTERCOMMUNAUX DÉLÉGUÉS À L'ESS

La CRESS est l'acteur privilégié des politiques publiques de l'ESS dans la région et l'observateur de son développement dans les territoires. Elle est reconnue par les collectivités comme l'interlocuteur de référence en matière d'ESS car elle est en mesure de les appuyer dans la construction, la mise en œuvre et l'évaluation de leurs politiques publiques. Coopérer avec les Collectivités Territoriales pour le développement de l'ESS en Auvergne-Rhône-Alpes constitue une des actions prioritaires du projet stratégique de la CRESS AuRA.

En 2020, les élections municipales et intercommunales ont fait émerger en Auvergne-Rhône-Alpes près de 50 nouvelles et nouveaux élus engagés sur une vision ambitieuse en faveur de l'ESS au service du développement de leur territoire. La CRESS a reçu plusieurs sollicitations d'agents et d'élus locaux souhaitant disposer de ressources complètes et actualisées pour mieux appréhender et agir en faveur de l'ESS sur leur territoire.

La CRESS AuRA a pris contact avec chacun des nouveaux élus locaux à l'ESS pour écouter leurs besoins et leur proposer une initiative qui permettrait de répondre à cette demande. La totalité des collectivités rencontrées à l'occasion d'entretiens qualitatifs avec les chargés de territoire de la CRESS ont confirmé leur fort intérêt et leur souhait de participer à des temps d'échanges et de rencontres dédiés à l'ESS entre élus et agents locaux.

Pour y répondre, la CRESS a initié un partenariat avec le Réseau des collectivités Territoriales pour une Économie Solidaire (RTES), en concertation avec le Centre National de la Fonction Publique Territoriale (CNFPT), afin de coconstruire un Club des collectivités d'Auvergne-Rhône-Alpes engagées en faveur de l'ESS.

Inspiré de la CRESS Ile-De-France, il s'agit d'un espace de partage d'expérience et d'échanges entre les élus et agents des collectivités et les acteurs de l'ESS. Chaque trimestre, une rencontre est organisée autour d'un enjeu de l'ESS. L'objectif : échanger, mutualiser les bonnes pratiques, s'inspirer des apports d'experts et s'appuyer sur les compétences et les initiatives des structures de l'ESS, afin de permettre aux collectivités de trouver des solutions à leurs problématiques (soutien à l'innovation sociale, aux initiatives en matière d'économie circulaire, aux coopérations territoriales, etc.).

- La première rencontre du **Club des collectivités d'Auvergne-Rhône-Alpes pour l'ESS** est prévue au 1^{er} trimestre 2021 sur la problématique : « **Pourquoi et comment soutenir l'ESS sur mon territoire ?** », avec les témoignages croisés et en binôme d'élus et agents locaux et de dirigeants d'entreprises de l'ESS.

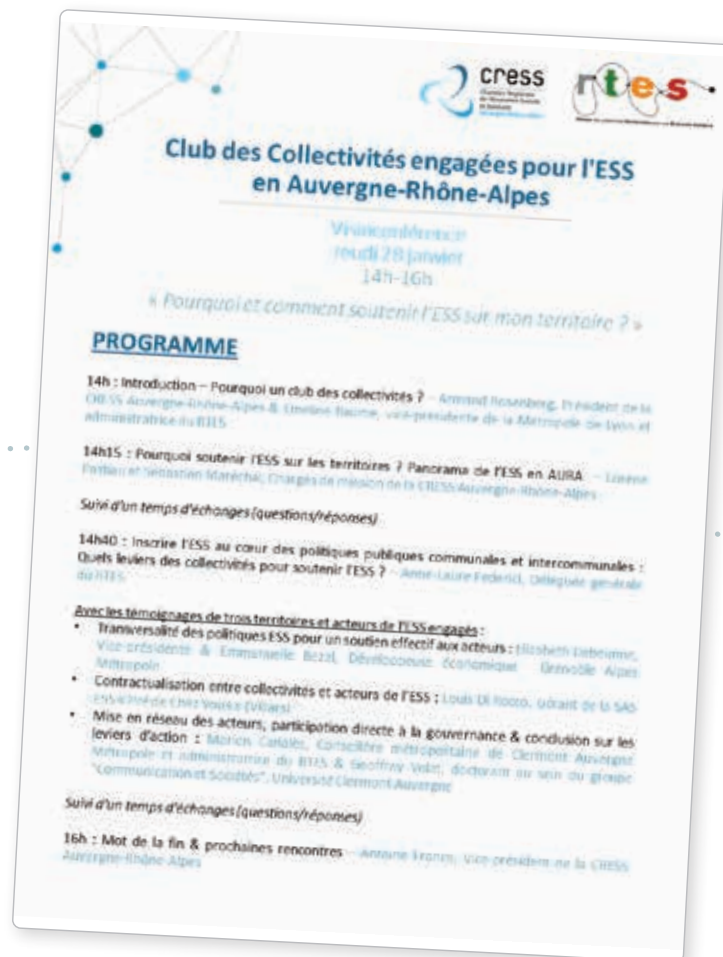

ÉMERGENCE D'UN PLAIDOYER ESS STRUCTURÉ

La CRESS a poursuivi sa mission légale de représentation de l'ESS auprès des pouvoirs publics. Celle-ci se concrétise par une participation régulière à des instances politiques comme :

- le CESER (Conseil Économique Social et Environnemental Régional) : instance consultative auprès du Conseil Régional ;
- le Comité de pilotage d'Auvergne-Rhône-Alpes Entreprises, l'Agence économique de la région Auvergne-Rhône-Alpes ;
- la Commission régionale de la Vie associative : instance consultative auprès de la DRDJSCS ;
- les instances de pilotage de dispositifs publics comme le DLA (Dispositif Local d'Accompagnement). Au niveau régional comme départemental, la CRESS intervient aux côtés du Mouvement associatif dans le cadre d'un accord de représentation mutualisée ;
- depuis 2020, la CRESS participe également à la Commission Économie du Grand Lyon.

Propositions en faveur de l'ESS aux candidats aux élections municipales :

Dans la perspective des élections municipales de mars 2020, la CRESS a également initié une démarche de plaidoyer spécifique auprès des têtes de liste candidates. Cela a donné lieu à l'édition et la diffusion d'une vingtaine de propositions concrètes d'engagements en faveur de l'ESS à l'échelle municipale ou métropolitaine. La CRESS a également organisé, en partenariat avec le magazine Mag2Lyon, le 9 mars 2020, un débat entre les têtes de liste (ou leur représentants) candidats aux élections dans le Grand Lyon. Cet échange a réuni une trentaine de participants.

Cette initiative a été soutenue par une dizaine d'organisations adhérentes de la CRESS, signataires également en leur nom propre du plaidoyer proposé.



Mise en place d'une délégation dédiée au plaidoyer :

Le plaidoyer ESS mené en région lors des élections municipales a montré la nécessité de structurer et de renforcer une action de plaidoyer de la CRESS en lien plus étroit avec ses organisations adhérentes, mais aussi les initiatives de plaidoyer menées à l'échelle nationale par les réseaux sectoriels et statutaires de l'ESS.

Ce souhait a conduit à la mise en place en 2020 d'une délégation et d'un groupe de travail Plaidoyer au sein de la CRESS. Porté par Joël Moulin, Vice-Président de la CRESS au plaidoyer, et appuyé par des chargés de mission, la délégation Plaidoyer s'est fixée pour ambition de favoriser, accompagner et coordonner une mission d'influence des collectivités territoriales afin de :

- démontrer que l'ESS, dans toutes ses composantes, peut constituer une réponse adéquate dans le contexte de crise ;
- appuyer et renforcer l'efficacité des actions de plaidoyer national et local des adhérents de la CRESS et des mouvements de l'ESS ;
- encourager les décideurs publics locaux à prendre des engagements en faveur de l'ESS et faciliter leur mise en œuvre ;
- appuyer les collectivités dans l'élaboration, la mise en œuvre et l'évaluation de plans d'actions en faveur de l'ESS.

La CRESS a initié le groupe de travail Plaidoyer au 4^e trimestre 2020 qui a rassemblé une douzaine d'adhérents en région. Chaque participant a pu ainsi :

- diffuser et faire connaître ses campagnes et actions de plaidoyer ;
- enrichir les réflexions et relier ses actions de plaidoyer avec celles des autres réseaux ;
- défendre et porter des propositions propres à ses activités à travers un plaidoyer commun synthétisé par la CRESS.

Une feuille de route propre à la délégation Plaidoyer sera discutée en groupe de travail et présentée en Conseil d'Administration de la CRESS au 1^{er} trimestre 2021. Celle-ci guidera les nouvelles actions de représentation et de plaidoyer de la CRESS et de ses partenaires et adhérents en 2021, avec comme première échéance les élections régionales et départementales de juin 2021.



4

FAIRE CONNAÎTRE L'ESS

RENFORCER LA CONNAISSANCE DE L'ESS

ET DE SON ENVIRONNEMENT

La loi de 2014 relative à l'ESS a **affirmé l'importance d'un outil d'observation** et d'aide à la décision tenu par les CRESS qui souhaitent l'harmoniser nationalement. Ainsi, " *les CRESS assurent [...], au bénéfice des entreprises de l'ESS, la contribution à la collecte, à l'exploitation et à la mise à disposition des données économiques et sociales relatives aux entreprises de l'économie sociale et solidaire* ".

L'Observatoire de l'Économie Sociale et Solidaire permet d'exploiter et d'analyser les données de l'emploi dans l'ESS. L'enjeu pour la CRESS est de transformer cet outil statistique en **un véritable outil de prospective** au service de **ses adhérents, des autres organisations de l'ESS et des collectivités impliquées dans le développement de l'ESS.**

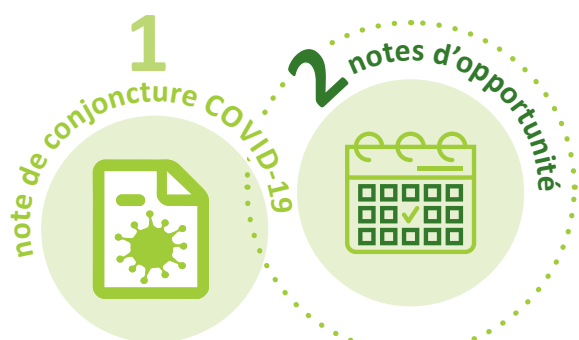

PORTRAITS ET DIAGNOSTICS DE TERRITOIRE

La CRESS AuRA réalise des présentations de chiffres-clés de l'ESS et des analyses ESS à l'échelle d'un territoire : poids dans le tissu économique du territoire (économie privée hors ESS et économie publique), composition, secteurs d'activité, caractéristiques des entreprises et des emplois. Ces présentations intègrent également des portraits d'acteurs de l'ESS ou de projets et mettent en perspectives les données régionales et départementales.

Objectifs

- Développer des partenariats avec les acteurs de l'ESS ;
- répondre aux besoins des collectivités en les accompagnant dans la définition des politiques publiques (notamment locales) de l'ESS ;
- répondre aux besoins d'expertise locale des collectivités (outils d'aide à la décision) ;
- appuyer le développement de l'ESS sur les territoires.

OPPORTUNITÉS ÉCONOMIQUES

En 2020, deux notes d'opportunités ont été publiées, suite à un travail amorcé dès 2019 : une sur les événements écoresponsables et une sur la production locale d'électricité renouvelable par les acteurs de l'ESS. En parallèle, une note d'opportunité a été rédigée pour informer et orienter les entrepreneurs de l'ESS sur les fonds européens.

3 autres notes ont été amorcées (sortie prévue en 2021) :

- Numérique durable
- Petite enfance
- Ré-emploi textile

PARTICIPATION AUX GROUPES DE TRAVAIL NATIONAUX ET TENUE DES LISTES

La CRESS a activement participé aux réunions nationales du groupe de travail "Observatoire" porté par le CNCRESS. Il s'agit de coconstruire une stratégie de développement de l'outil observatoire en France et dans les régions, de mutualiser les commandes de données, de mener des études communes permettant les comparaisons interrégionales, et d'harmoniser les pratiques, les publications, les outils et les stratégies de communication.

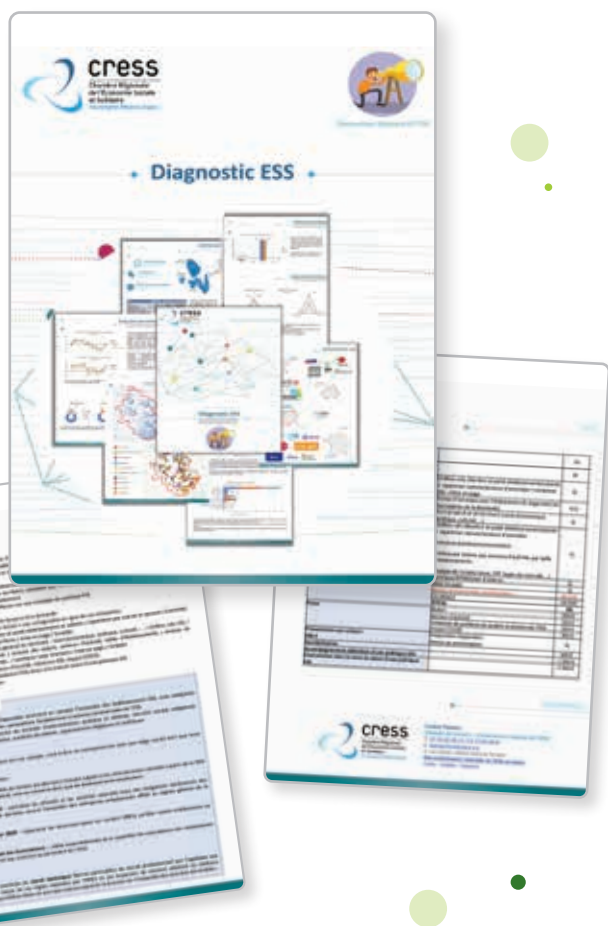

ÉTUDES THÉMATIQUES

Note de conjoncture - L'emploi dans l'ESS au 1^{er} semestre 2020

Suite à la crise sanitaire qui a débuté en janvier 2020 et au confinement qui a suivi dès la mi-mars, la CRESS AuRA et l'Observatoire Régional de l'ESS ont dressé une note de conjoncture pour comprendre quels ont été les impacts sur les entreprises de l'ESS. Cette première publication (publiée début 2021) sera complétée par une seconde, portant cette fois sur l'ensemble de l'année 2020.

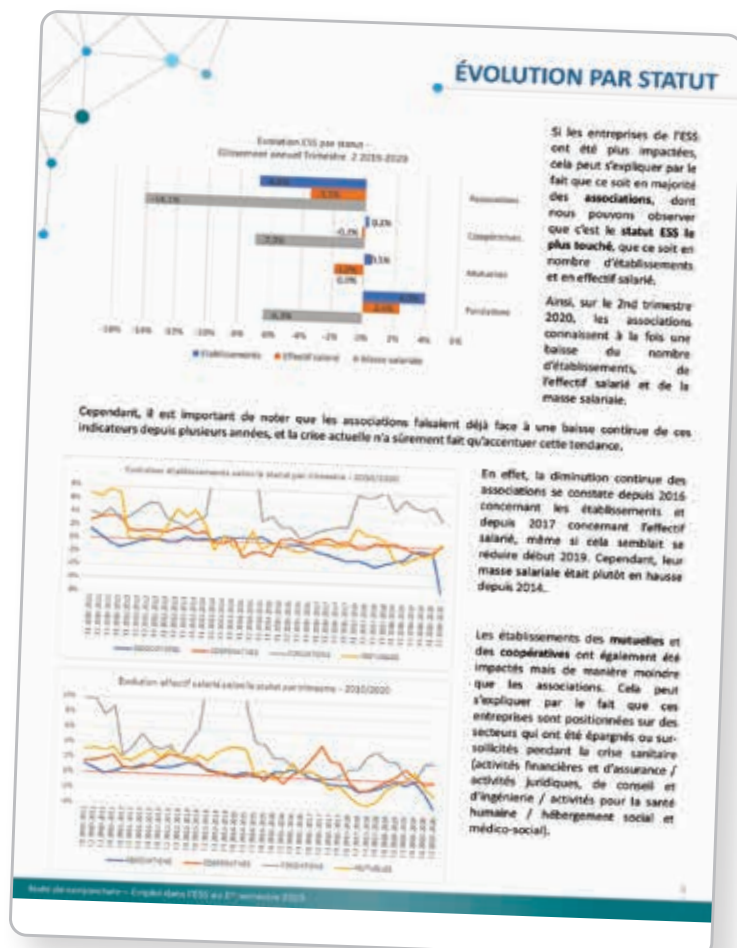
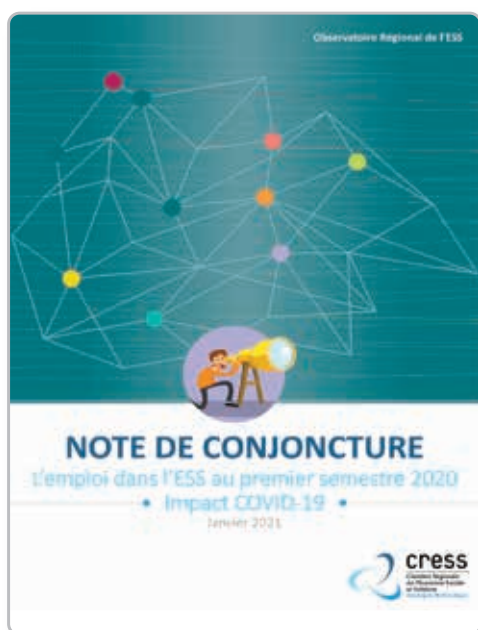

RÉFÉRENCIEMENT DES ACTEURS DE L'ESS DANS LA TRANSITION ÉCOLOGIQUE

En 2020, la CRESS a conduit un important travail de référencement des acteurs de l'économie sociale et solidaire impliqués, de par leur activité, dans la transition écologique. Un focus sur les secteurs de l'alimentation et de l'agriculture durables, des déchets et du réemploi, de la réparation, de la mobilité durable, du bâtiment et de l'habitat durables, de la transition énergétique, et enfin de l'éducation à l'environnement et au développement durables, a été réalisé.

Ce travail se concrétisera en 2021 avec la publication d'une étude sur l'implication des acteurs de l'ESS dans la transition écologique et d'un outil cartographique, conçu au niveau national avec 6 autres CRESS, de visualisation des acteurs ESS spécialistes de l'économie circulaire.

SENSIBILISER LES JEUNES À L'ESS

La CRESS AuRA porte la coordination régionale de **deux dispositifs d'éducation** à l'ESS qui proposent à des jeunes d'expérimenter la création et le pilotage d'une entreprise de l'ESS.

MON ESS À L'ÉCOLE



« Mon ESS à l'École » est un dispositif qui consiste en la création, en milieu scolaire, d'une **entreprise de l'Économie Sociale et Solidaire par des collégiens et lycéens. Il est piloté par l'ESPER et animé en région par la CRESS AuRA et par deux correspondants de l'ESPER.**

Thématiques abordées :

Recyclage, mobilité, développement durable, solidarité locale, découverte du territoire, circuit court et alimentation durable, citoyenneté, culture, etc.

En tant que coordinatrice régionale, la CRESS a accompagné les équipes éducatives, engagées dans le dispositif, à mettre sur pied leur projet. Le comité de pilotage régional, coanimé par la CRESS, s'est tenu en mars 2020, afin de favoriser le déploiement du dispositif. En novembre 2020, une journée de lancement des projets « Mon ESS à l'École » 2020-2021 a été organisée en distanciel, dans le but de favoriser l'interconnaissance et les échanges de pratiques entre les enseignants et les partenaires du dispositif. La CRESS AuRA a également pu animer différentes formations à destination d'enseignants du second degré.

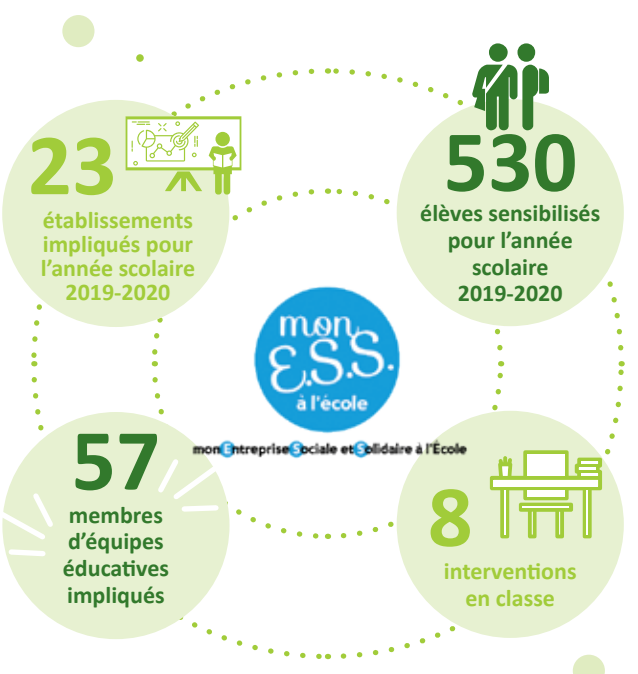

Un travail **d'identification de parrains et marraines** pour chaque projet « Mon ESS à l'École » est également réalisé afin de **favoriser les liens entre les établissements scolaires et les structures de l'ESS sur les territoires.**

La grande majorité des projets sont reconduits d'une année sur l'autre, souvent avec de nouveaux élèves engagés. De nouveaux projets voient également le jour.

COOPÉRATIVES JEUNESSE DE SERVICES (CJS)

En 2020, 5 CJS en activité dans la région

La CRESS AuRA a accompagné 5 projets territoriaux dans la mise en place du dispositif en 2020. Chaque projet permet à une quinzaine de jeunes de créer et piloter une entreprise coopérative le temps d'un été. Accompagnés par deux animateurs et soutenus par un collectif d'acteurs du territoire, les jeunes définissent ensemble les différents services ou produits qu'ils proposent aux habitants et aux entreprises environnantes. Ils développent leur activité jusqu'à se rémunérer de son résultat, à la fin de l'été.



En tant que Relais Régional de Développement du dispositif CJS (piloté par la Fabrique Coopérative au niveau national), la CRESS AuRA a poursuivi ses missions de promotion, d'identification, de formation et de suivi des comités locaux avant et pendant la réalisation des Coopératives Jeunesse de Services (CJS). Un temps de bilan régional suivi d'un échange sur les perspectives 2021 a également été animé avec le soutien de la MACIF. Cette rencontre fut l'occasion de présenter les évolutions nationales, régionales et locales quant aux projets de l'année. Par ailleurs, la CRESS coanime chaque année les journées de formation des comités locaux et organise la formation destinée aux animateurs CJS (réalisée du 8 au 12 juin ainsi que le 29 juillet).

PROMOUVOIR L'ESS ET SES ACTEURS EN AUVERGNE-RHÔNE-ALPES

En 2020, la CRESS AuRA s'est particulièrement focalisée sur la communication digitale du fait des restrictions sanitaires, qui ont imposé ce canal comme principal outil d'information, et en raison de l'organisation de nombreux événements en distanciel.

Sur les réseaux sociaux, la progression continue avec notamment un bond du nombre d'abonnés sur le réseau LinkedIn (+45 %) avec désormais 3 843 abonnés. La rédaction de newsletters thématiques à destination de nos adhérents a aussi permis de créer un lien continu et de fournir de l'information régulièrement sur nos activités.

Sur le plan événementiel, la quasi-totalité de nos actions initialement prévues ont dû être adaptées en virtuel. Après un temps d'appropriation des différents outils numériques, nos équipes ont su s'adapter à toutes situations et proposer des formats interactifs pour stimuler les échanges avec les participants. Dans l'année, ce sont finalement une trentaine d'événements qui ont été organisés en ligne, ce qui n'a pas eu que des effets négatifs, en permettant à des personnes éloignées physiquement de suivre nos webinaires, ateliers ou encore ESSPRESSO via Internet alors qu'elles n'auraient pas forcément fait le déplacement dans d'autres circonstances.

Pour la suite, notre volonté est de définir une nouvelle stratégie de communication pour mieux faire la promotion de l'ESS mais aussi faire connaître notre organisation et notre offre de services.

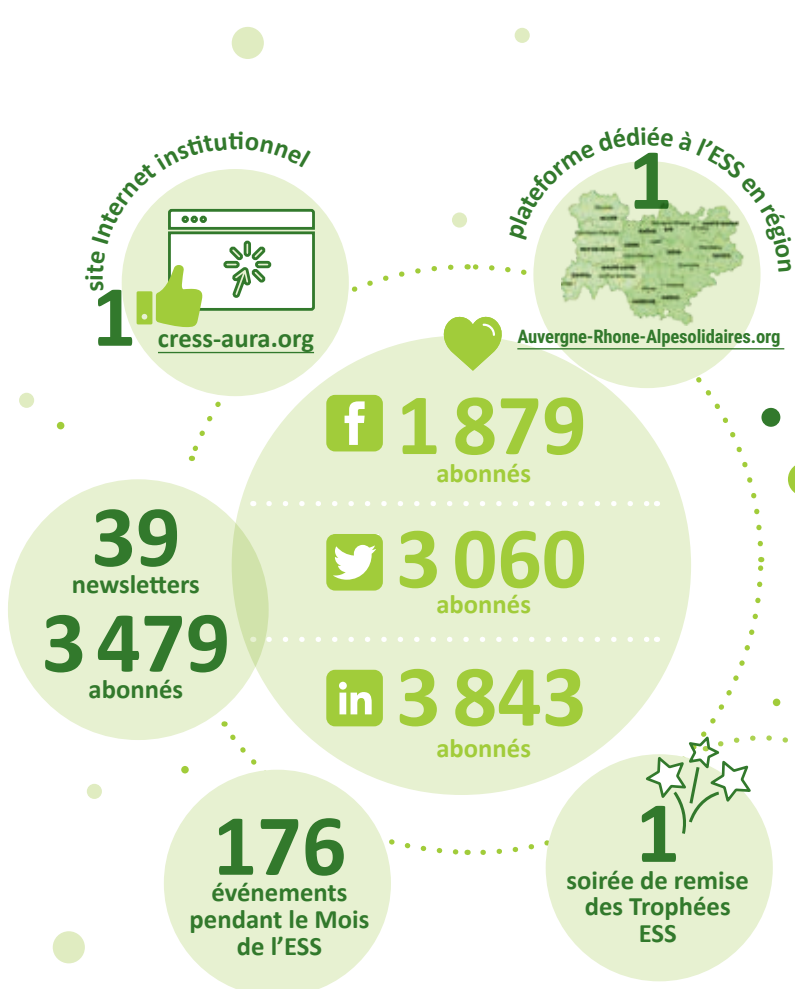

AUVERGNE-RHÔNE-ALPESOLIDAIRES.ORG ET SES DÉCLINAISONS LOCALES



Avec près de 22 000 visites mensuelles, la plateforme confirme

son statut de référence dans le domaine de l'ESS en AuRA. Certaines fonctionnalités comme les offres d'emploi ou l'annuaire sont parmi les plus utilisés et font office de porte d'entrée permettant aux visiteurs de continuer leur navigation vers d'autres contenus informatifs sur le secteur. Le site continue d'attirer les structures de l'ESS qui utilisent cette vitrine pour promouvoir leur actualités, événements ou offres d'emploi. Les 1 580 contributeurs représentent la vraie force de ce site qui n'aurait pas le même impact sans leurs publications régulières.

En parallèle nous avons continué à travailler sur la nouvelle mouture qui portera le nom d'Ambition-ESS. Plus moderne, plus intuitif et plus fonctionnel, ce multisite, dont la sortie est prévue au printemps 2021, comprendra une partie rassemblant des contenus ayant une dimension régionale et des sous-sites territoriaux.

L'ambition de ce portail évolutif est de rapprocher l'ensemble des acteurs et des initiatives du secteur de l'ESS afin de devenir un outil de référence en Auvergne-Rhône-Alpes et dans les territoires.

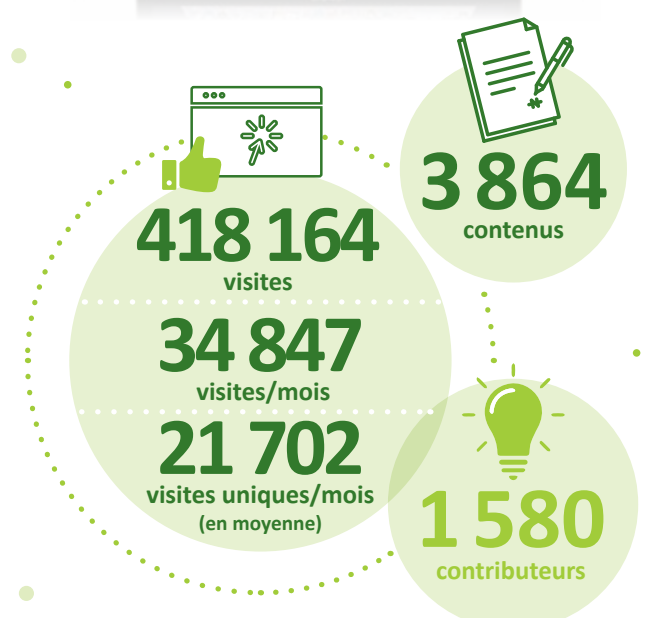

TROPHÉES DE L'ESS

La CRESS en partenariat avec CoopMag, organise depuis 2010 **les Trophées de l'ESS en Auvergne-Rhône-Alpes qui distinguent une dizaine de lauréats grâce à un jury de personnes qualifiées**. Les portraits des lauréats sont publiés dans un cahier spécial ESS, à la fois dans les supports de CoopMag et sous forme de suppléments diffusés le jour des événements. Depuis 2017, CoopMag réalise un hors-série spécial ESS en collaboration avec la CRESS AuRA, qui est distribué lors des soirées de remise des Trophées et également disponible en kiosque.

4^{ème} soirée de remise des Trophées ESS à Clermont-Ferrand le 03 septembre 2020

Les Trophées de l'ESS ont pour objectif de mettre en avant des projets entrepreneuriaux remarquables et inciter les échanges entre ESS et hors ESS via un partenariat avec le magazine MAG2AUVERGNE. Le 3 septembre 2020, nous récompensons 10 initiatives ESS auvergnates remarquables dans les locaux de La Goguette à Clermont-Ferrand en présence d'une centaine de personnes.

Cette soirée a été l'occasion d'animer avec la métropole de Clermont-Ferrand et le CISCA, 4 ateliers participatifs ayant pour objectifs de :

- marquer le point de départ du processus de co-construction du projet ESS ;
- permettre aux structures de l'ESS de participer à l'élaboration du futur schéma de développement de l'ESS de Clermont Auvergne Métropole ;
- détecter les attentes, les idées, les envies des structures du territoire présentes à la soirée.



Trophées de l'ESS à Lyon

Initialement prévue le 25 novembre 2020, la soirée de remise des Trophées ESS Mag2Lyon a été repoussée plusieurs fois pour être finalement décalée à 2021 en raison des contraintes sanitaires.

Un format sous forme de plateau télé sera proposé afin de pouvoir diffuser largement la table-ronde et la remise des Trophées aux 12 lauréats 2020, que nous félicitons.



105 participants

10 Trophées

4 ateliers participatifs

Partenaires :

Mag2Auvergne, Clermont Auvergne Métropole, Conseil Régional Auvergne-Rhône-Alpes, ADEME, la DIRECCTE 63, URSCOP Auvergne-Rhône-Alpes.

Félicitations aux structures qui ont remporté les trophées suivants :

- **Emploi** : LASER emploi Auvergne
- **Mobilisation territoriale** : Mazarotte et Cie
- **Innovation** : Toques Académie
- **Culture** : COOP ART
- **Trajectoire vers l'ESS** : 2MI Scop
- **Eco mobilité** : chantier vélo par Job'Agglo
- **Habitat** : projet d'habitat inclusif par AVT
- **Gouvernance** : couveuse agri rurale START'TER
- **Éducation** : La Petite Fugue
- **Environnement** : La forêt des Arboris
- **Coup de cœur** : Métabatik

- **Démocratie** : Eko-syst'M (73)
- **Innovation** : Oklo Cycles (74)
- **Emploi** : UTPM (69)
- **Culture et communication** : La folle aventure (01)
- **Entrepreneuriat** : Canopia (69)
- **Trajectoires** : Alteriade (69)
- **Mobilisation territoriale** : Iloë (69)
- **Logement** : Theatricité (69)
- **Santé** : ADMR Les Cévennes (07)
- **Coup de Cœur 1** : Weefund (69)
- **Coup de Cœur 2** : Au Local (38)
- **Tremplin CERA** : Capucine et Gaston (69)

176
événements
gratuits

4
portraits
adhérents

Le réseau des CRESS - www.lemois-ess.org
**Le mois
de l'Économie
Sociale
et Solidaire**

1 site national :



lemois-ess.org

1 site régional :



Auvergne-Rhône-Alpesolidaires.org



MOIS DE L'ESS

Le Mois de l'Économie Sociale et Solidaire constitue une **vitrine de l'ESS** et permet **d'accroître sa visibilité** auprès du grand public, des collectivités et institutions, des entreprises. Organisé tous les ans par le CNCRESS et les CRESS en novembre, il est depuis 13 ans un temps fort de rassemblement.

En 2020, la crise sanitaire a bousculé l'édition du Mois de l'ESS. Parmi les 176 événements initialement inscrits, certains ont dû être annulés, mais beaucoup d'entre eux ont pu s'adapter et être proposés en distanciel. 68 événements ont ainsi été organisés en ligne, tandis que 8 événements se sont tenus dans un format hybride.

Cette année, les événements sur les thématiques de l'**entrepreneuriat**, de la **consommation et de l'éducation-sensibilisation** ont été les plus nombreux prenant souvent la forme de **forums, rencontres et salons**, avec 37 événements organisés, ou d'ateliers avec 59 événements. La CRESS a, quant à elle, coorganisé 6 événements et réalisé 4 portraits d'adhérents pendant le Mois de l'ESS. Ces portraits sont un bon moyen de présenter des initiatives ESS tout en valorisant et en fidélisant les adhérents.

LES PRIX DE L'ESS

Les Prix de l'ESS sont un concours national qui récompense chaque année, depuis 2015, les entreprises de l'Économie Sociale et Solidaire les plus audacieuses. La CRESS AuRa s'est occupée d'organiser le concours à l'échelle régionale en diffusant la communication, en validant les candidatures et en réunissant un jury en charge de nommer 2 finalistes et 1 lauréat régional. Cette année, 47 candidatures ont été étudiées en AuRA dans les 2 catégories proposées. La coopérative Hashbang, finaliste régionale dans la catégorie Transition écologique, a représenté la région au concours national et l'association Solenciel, lauréate du Prix régional dans la catégorie Utilité sociale a, quant à elle, obtenu une distinction nationale pour son action engagée.

PORTRAITS D'ACTEURS DE L'ESS

Chaque semaine du Mois de l'ESS, nous avons publié des portraits d'acteurs pour donner un coup de projecteur aux initiatives ESS et aux structures qui œuvrent au quotidien pour l'impact sociétal, afin de rendre notre monde plus solidaire et plus durable.



➔ PERSPECTIVES 2021

- > Sortie d'Ambition-ESS, la nouvelle plateforme dédiée à l'ESS en Auvergne-Rhône-Alpes.
- > Coordination du Mois de l'ESS 2021 en Auvergne-Rhône-Alpes avec la création d'un nouveau site Internet.
- > Organisation des Prix de l'ESS régional.
- > Développement de la communication sur les réseaux sociaux.
- > Création d'outils digitaux pour référencer des structures de l'ESS comme un annuaire des achats responsables ou des acteurs de la transition écologique.

5 VIE ASSOCIATIVE



138 ADHÉRENTS À LA CRESS !

En 2020, 14 nouvelles structures ont rejoint la CRESS. 13 adhérents ont exprimé le souhait, pour des difficultés financières liées à la crise sanitaire et d'autres raisons, de ne plus adhérer à la Chambre Régionale. 2 structures adhérentes à la CRESS ont malheureusement fait l'objet d'une liquidation cette même année. En décembre 2020, la CRESS comptait 138 membres.



Assemblées Générales
CRESS Auvergne-Rhône-Alpes

Madame, Monsieur,

Nous avons le plaisir de vous inviter
Assemblées Générales Extraordinaires et Ordinaires
Auvergne-Rhône-Alpes qui auront lieu :
à 16h00

RÉPARTITION DES ADHÉRENTS 2020 PAR COLLÈGE

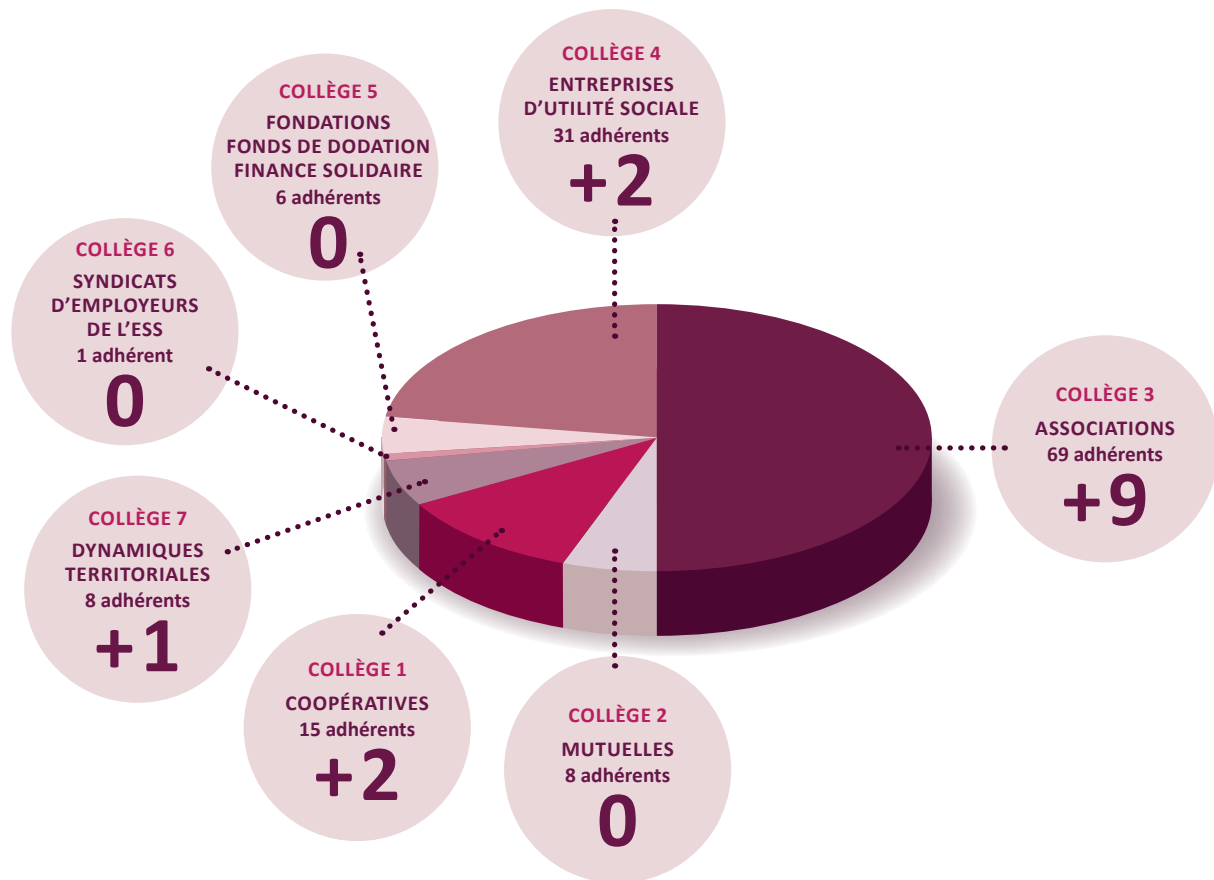

Le comité d'adhésion, présidé par Jacques Sauvadet (CROS AuRA) s'est réuni 2 fois en 2020. Il est chargé d'émettre un avis consultatif pour chaque nouvelle demande d'adhésion transmise avant validation en Conseil d'Administration.

En 2020, nous observons que près de deux tiers des nouveaux membres accueillis ont rejoint le collège des Associations et que 5 adhésions ont intégré ceux des Entreprises d'utilité sociale, des Coopératives et des Dynamiques territoriales.

En décidant de rejoindre le mouvement régional de l'ESS, les nouveaux adhérents souhaitent avant tout revendiquer leur appartenance à l'ESS et faire connaître leur engagement à concilier solidarité, utilité sociale et performances économiques.

Ces nouveaux venus visent aussi à faire grandir leurs activités par la mise en réseau, le développement d'affaires et la coopération avec des organisations et entreprises de secteurs et statuts différents.

➔ PERSPECTIVES 2021

- > Prise en compte des besoins et attentes des adhérents par la réalisation d'une enquête téléphonique.
- > Poursuite et renforcement de la dynamique d'adhésion en proposant de nouveaux services à ses membres.
- > Réalisation de premières rencontres adhérentes inter-collèges.
- > Réalisation de portraits pour mettre en lumière les actions de nos adhérents.

BILAN FINANCIER / NOTRE BUDGET 2020

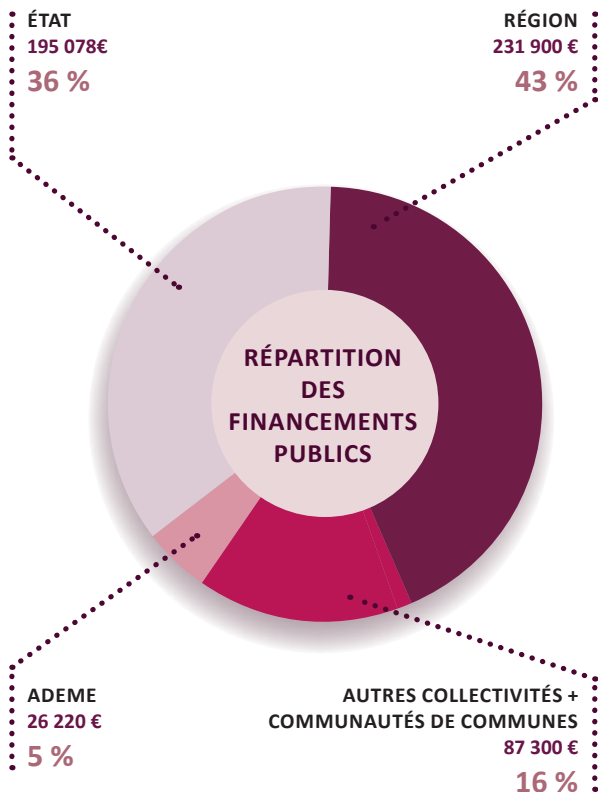
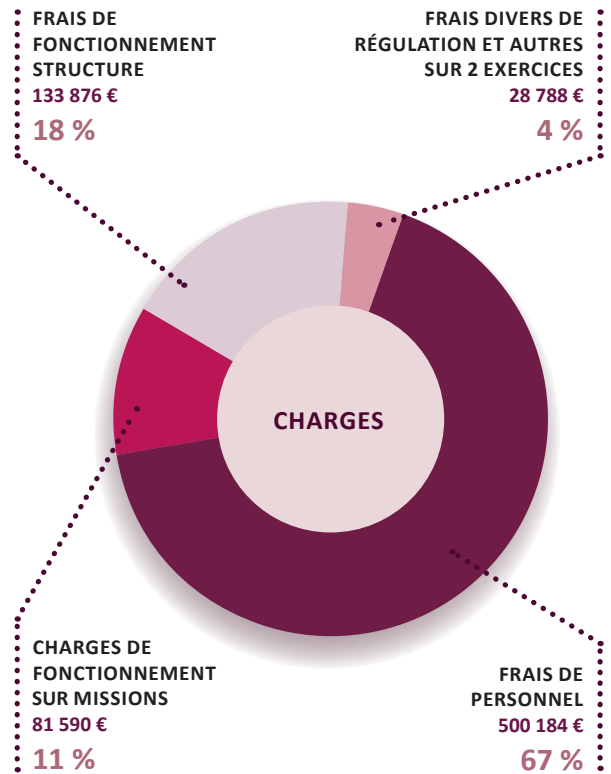
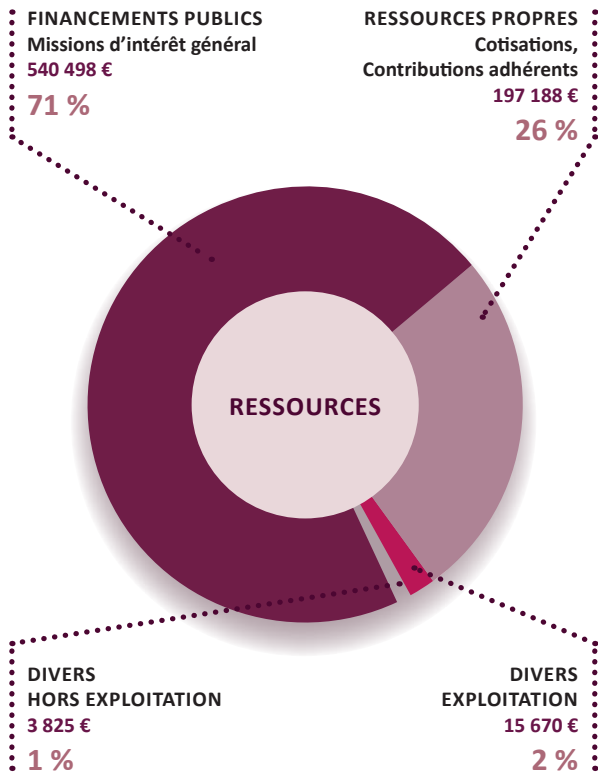

LES PRODUITS

Le total des produits de l'exercice 2020 s'élève à 757 181 €. Le montant des financements publics représente 540 498 € soit 71 % du budget total.

Les ressources propres (cotisations + prestations + contributions adhérents) s'élèvent à 197 188 €, soit 26 % des produits.

Le résultat de l'exercice est de 12 742 €.

LES CHARGES

Le total des charges est de 744 438 € dont 67 % pour le poste de charges de personnel.

D'une manière générale, l'ensemble des dépenses est maîtrisé.

LA TRÉSORERIE

Au 31/12/2020, la trésorerie disponible de la CRESS a augmenté. Elle représente 557 429 €.

BILAN FONCTIONNEL

	2020	2019		2020	2019
EMPLOIS STABLES (ACTIF IMMOBILISÉ)	93 124 €	77 204 €	RESSOURCES STABLES (CAPITAUX PERMANENTS)	631 718 €	326 278 €
IMMOS BRUTES	93 124 €	77 204 €	CAPITAUX PROPRES	254 006 €	241 263 €
			FONDS ASSOCIATIFS sans droit de reprise	24 000 €	24 000 €
			FONDS ASSOCIATIFS avec droit de reprise	0 €	0 €
			AMORTISSEMENTS et PROVISIONS D'ACTIF	60 412 €	56 815 €
			PROVISION POUR RISQUES ET CHARGES	13 000 €	3 900 €
			EMPRUNTS & DETTES ASSIMILÉES	280 300 €	300 €
ACTIF CIRCULANT d'EXPLOITATION	259 755 €	299 197 €	PASSIF CIRCULANT D'EXPLOITATION	278 590 €	300 123 €
			FONDS DEDIÉS	0 €	3 294 €
STOCKS	0 €	0 €	AVANCES ET ACOMPTE	0 €	0 €
AVANCES ET ACOMPTE			DETTE FOURNISSEURS D'EXPLOITATION	53 231 €	55 766 €
VMP			DETTE FISCALE ET SOCIALE	75 847 €	85 688 €
CRÉANCES D'EXPLOITATION	256 607 €	295 656 €	AUTRES DETTES	3 856 €	0 €
CHARGES CONSTATÉES D'AVANCE	3 148 €	3 541 €	PRODUITS CONSTATÉS D'AVANCE	145 656 €	155 375 €
TRÉSORERIE ACTIF	557 429 €	249 308 €	TRÉSORERIE PASSIF	0 €	0 €
DISPONIBILITÉS	557 429 €	249 308 €	DÉCOUVERT BANCAIRE	0 €	0 €

<p align="center">FRNG (ressources stables - emplois stables)</p> <p align="center">Il s'agit des fonds dont dispose l'entreprise pour financer son activité.</p>	538 594 €
<p align="center">BFR (actif circulant - passif circulant)</p>	- 18 835 €
<p align="center">CAPACITÉ D'AUTOFINANCEMENT</p>	23 950 €

L'ACTION DE LA CRESS AURA A ÉTÉ SOUTENUE EN 2020

PARTENAIRES FINANCIERS PUBLICS



PARTENAIRES FINANCIERS PRIVÉS



... ET L'ENSEMBLE DE NOS ADHÉRENTS



L'ESS EN FRANCE

2,3 millions d'emplois, soit plus de **10 %** de l'emploi salarié en France, et plus de 100 000 nouveaux emplois chaque année.

L'ESS EN RÉGION AUVERGNE-RHÔNE-ALPES

